盛京時報

休刊日…中日大祭禮拜日之翌日
大正二年陽六月二十八日 陰五月二十四日
本報價目（每張銅元五枚每月七角 外埠郵寄每月八角半年四圓八角全年九元）
告白（一行五號字十六字起碼 日者行四角各登另議）
刊例（面議）
奉天大西門外什字街路北
發行人 一宮房次郎
發行所 盛京時報館
電話 日一二二番 中一八六號

論說

論煽惑軍隊者

危哉今日之民國也。南北之鬩爭。稍稍弭矣。而北京及武昌之軍隊。乃時有宵人混迹其中。以肆其蠱惑。防範稍不加意。便將如蟻穴之潰牽動全局。夫蠱者之爭。獨可日意見之不同也。而今茲之舉動。則直以破壞爲目的。不復有商量之餘地矣。手段卑劣。而居心之很毒。則有加焉。嗟乎。天何不仁。此群不逞之徒。乃同時產生於吾國。因途窮日暮。乃遂不一惜倒行逆施。以求快意。一朝破獲。縱草薙禽獮。又復誰怨乎。

愛國者。若輩之口頭禪。而行事則適與之相反。頃以一已所憑之權勢。不足以恣擾亂也。乃思借徑於南北軍隊。以爲破壞一切之具。曾亦思軍隊中固不乏通達現勢者。早以若輩之所爲。爲不合理。就令信若輩之莠言。而盲從。而暴動。於若輩究所何利耶。現政府曾窘於應付矣。而事平以後。窮究主名。亦安所逃罪者。夫不以正大光明之手續。監督行政機關。而徒欲爲借徑殺人之計。亦只自殺其軀而已。於現政府蓋無損豪末也。

政府於是時。防範之術。乃不得不加嚴。而有犯則懲。且不必以賴賄爲也。蓋若輩既以國家爲孤注。我爲擁護國家辦起見辦事。稍涉嚴厲。亦復何傷。且若輩既不知恩。必當畏法。懲一以儆百。若輩或隱受其福。亦未可知也。

嗟乎。革命時。曾以煽動軍隊。爲唯一之妙術。顧彼時之軍隊。痛惡專制。而今日之軍隊。則心乎共和。昔日之軍隊。歡迎若輩。而今日之軍隊。則久已不直若輩之所爲。縱爲異言。又豈易入耶。是故有意擾亂。而煽惑軍隊。殆無倖達目的之一日。特彼昏不知。必欲佔此惡名。以自絕於民國。是則爲可悼歎者耳。

夫蓄意擾亂者。居國民之最少數。國民棄絕之。其勢且日以孤。行亦自悟其非是。而願與國民相見以誠矣。特在今日。迷夢猶未盡醒。故極欲謀一快意之遭。無知計畫。全涉於渺茫。種種設備。全爲相手方之所窺破。及今而悔禍。庶其有瘳。否則怨懟叢集。首領安所得保。以前名譽。固一概拋棄。以後唾罵。亦惟謹數忍受。而又有何術以相抵制也歟。

雜錄

岑雲階致張堅白書（續）

蔡君謂不佞勳業譽望皆成於君此言似譽不佞而實毀君蓋不佞待罪在官周歷五省先後九年必考不佞之績以論雌雄省遂與左右升沈異果其或謂不佞雖舉國以聽實則有聽亦有不聽聽與不聽之不終以此此又未考左右在官之績始終兩粵之人類念之度何如也以君自謀但達此度轉策鑾駕甯能度越千里之自騁耶不佞即無勳業譽望可言然則蔡君云云果

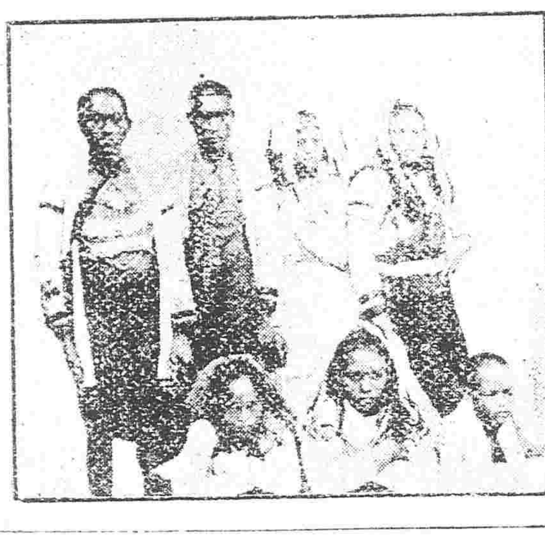

台灣生蕃寫真帖
（一）烏來及拉哈窩兩蕃社之土目會合歡洽之情狀
（二）泰耶爾蕃中最兇悍最願猛之太魯閣蕃男女（此族尚未歸順）

功自間於國於民實無毫髮功德可述稍信爲無負。國民者惟此不媚權倖下不容奸墨之兩事以視左右上爲對皆所激賞卜爲傑吏所謳歌者不佞良媿其措此兩事者夙非君所贊許且數數仰荷忠誠特措不自譽不佞耶亦欲彰左右之官失而故以不佞往事相形容耶不佞方悔往日不聽君言而取敗君顧謂不佞將來將以不聽公言而敗此則於吾兩人交際之外本漢上奉答一電以不佞主調和即是不聽君言即且取敗騐騐有所指日矣成敗非可預計苟日主調和即知左袒國民黨政府將加國民黨叛逆左袒之者將不免於叛逆以是爲必敗而勸不佞聽君蔡君之意至厚可感特其不知不佞與國民黨人之關係而君固知之者且鼎革以來縉紳人人爭附黨人加入同盟不佞即從未見同盟會一人從未問同盟會一事去年正月滬上士夫組織國民公黨謬推不佞爲總理面國民公黨歸併同盟會改立國民不佞卽宣言脫黨當時固有規不佞之愚而自樹勁敵者不佞問安其愚以待其敵不惟脫黨且詬詘之不惟詬詘國民黨且時致憤項城之因循誤國富不佞悍然無顧忌之時正項城尊重孫黃配之堯禹之時不佞欲袒孫黃乃不於其炎炎隆隆之頃追隨項城之後必待今日孫黃氣盡力絕乃始違異項城出面左袒之不佞雖恥趨時然不至背時無別擇至此也所以議評孫黃於昔而主張調和於今者蓋以志士恒侈國利民福之說孫黃既用此說以覆清社其所設施顧不如其言雖由徒黨假其名爲之而彼無力控制其黨卽不能辭其責所以議評之者以此不幸宋案借欵問題遽起致府既授天下以柄又從而抗其鋒私痛清社之覆即因借欵違法以爲項城誠愛國民自當設法補救前後電文具在君試指摘執一語爲袒國民黨爲袒孫黃者耶（未完）

程都督救時之論

日前江蘇都督程德全呈大總統文略云法律者所以保護人民生命財產而司法獨立所以尊重法權以完全達其保護人民生命財產之目的者也若不問人民生命財產之能否保護而但此設一廳彼組一庭侈然日號於衆曰司法獨立司法獨立斯豈共和民國所應出此者耶德儒哲氏之言曰法律乃人民風俗習慣所搆而成誠以範圍人民之具必準乎人民之風俗習慣乃能適用而一切司法機關必求於人民風俗習慣上有便利而無窒礙者方能推行無阻其在晚清時代籌備憲政清單定爲某年某處審檢廳成立若干編製此種清單者非憑講堂之課義即據夢寐之幻想非於中國歷史人民情勢殆懵然未之聞焉雖然專制之朝誰與抗者即江蘇亦何嘗不照單籌設然而德全終不慊於良知其時有電致清政府曰以無學識無經驗之法理據不合人民風俗習慣之法律治不受法律之人民等語今日之情形較前清曾無少異江蘇自光復以後省議會議決本年司法經費至百八十萬之鉅各縣審檢廳成立至百四十處之多問其官吏則法政速成之人才殆已搜索罄盡問其經費則議案有其名而實際無着大都向縣知事挪借以度日徵其成績則人民之不服裁判及呼冤控訴者踵相迎而趾相接而一般劇匪巨盜翻且欣欣然有喜色而相告曰某處審判廳成立吾儕永無就戮之日矣某處檢察廳成立吾儕永無就逮之日矣再進而徵諸理論則某一案焉擬批者易該人民如有冤枉候該處審檢廳成立再行控訴又某案焉訴一擬簽者曰此案若按照法律判斷必生莫大衝突似此種種情狀尙何法治之可言尙何能保護人民生命財產然而皮相之士方且以爲江蘇司法官廳組織完備爲幸而德全默觀徐敗之横行民生大痛苦夙夜彷徨撫心內疚以爲造此孽因遂成惡果對於江蘇爲政治上之罪魁對於良知爲道德上之蟊賊循是不變決非江蘇地方之榮亦非民國前途之福（未完）

文苑

奉天皇寺後樓寄居詠芍藥牡丹　老伯居士

芍藥開時春已歸。梨棠瘦嶺牡丹肥。花元一色紅迎砌。好是天宮曬錦衣。

癸丑端陽後五日赴法庫訪友道經鐵嶺晚登龍首三清觀

齋寺樓頭望。清光眼底生。人家通曲徑。風月滿孤城。煙水渾無際。峰巒別有情。亂帆遙泊處。燈火雜星明。

朝過馬蜂灉渡口

曉風嫋嫋浪花勻。四面山光雨後新。穩渡銀川天尙早。匆匆車馬雨三人。

行經調兵山遇雨

濛濛細雨過前村。路入青山傍小園。楊柳半灣深碧處。清溪流出到柴門。

過雨晚登法庫邊門外朝陽寺

探奇遠上朝陽寺。雨後登臨翠滿山。城郭萬家殘照裏。宛然人在畫圖間。

最大懸橋

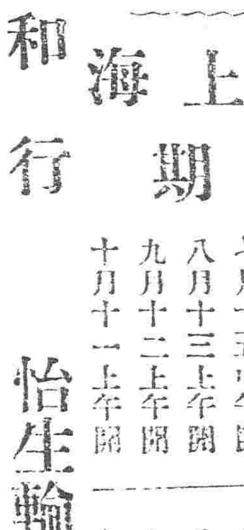

美國紐約新造之懸橋其大爲世界所未有立高柱於兩岸每岸各二上皆牽以鋼纜而橋又懸於鋼纜之上美本有之此尤爲大計共費美金二十兆元所懸之橋面長一千六百尺自橋面斜下至平地長七千尺橋分兩層皆有一百四十尺其中若電車汽車馬車自由車悉分軌而行柱旁綴以高樓皆用鋼道重三千噸橋面距水漲時面三百三十五尺懸橋之鋼纜凡四條每條重三百五十萬磅其徑七八寸爲七千六百九十六條鋼絲所攪成每一絲徑一分半外復加以漆以防梅壞而後鋼纜裹之每一纜可任重五十兆磅鋼纜每條造費爲美金三十六萬元亦云鉅矣

火險廣告

左記都保經理火險凡有住家舖戶交易場所堆存貨物、屋產、家私衣箱、機房貨物、等件凡遇不測立即照章賠償毫無延擱如蒙商問值價請移玉弊行面議可也茲將保險價目開列於左

保頭等甲房 每壹千元 八元
保二等甲房 每壹千元 十元
保三等甲房 每壹千元 十三元
保頭等房內貨 每壹千元 十二元
保二等房內貨 每壹千元 十五元
保三等房內貨 每壹千元 二十元

代理 明治火險公司
代理 日本火險公司
代理 共同火險公司
代理 東京火險公司

三井洋行 奉天大西關
電話 中國一五五號 日本一二二號 日本三一五號

往上海定期廣船輪告

西京丸 六月廿八日（陰五月廿四日）
神戸丸 七月初三日（陰五月廿九日）
頭等票日金四十圓（一去）日金六十四圓（來往）
二等票日金二十五圓 同 四十圓
三等票日金十圓
本事務所及在營口遼陽奉天鐵嶺長春各站均可發賣聯絡船車票
兩輪船現均備有無綫電信以期送信迅速而謀乘客之便利
大連開每禮拜四 上海到每禮拜六 上海開每禮拜三 大連到每禮拜五

南滿洲鐵道株式會社 大連埠頭事務所

日本郵船會社瀛船廣告 由大連埠頭起

高砂丸 六月三十日（陰五月廿六日）正午開 往太沽營口
相模丸 七月二十日（陰六月十八日）正午開 往門司神戸橫濱

日本郵船會社代理店 三井洋行大連支店 電話（二一〇）（四六〇）
乘船票由本出張所自買如有乘客請至本所購買

怡生輪船開往上海日期

本輪准期開往上海風雨無阻輪内裝修清潔上下房艙設備雅宜商女客搭坐異常穩妥茶水清暢役饌豐盛茶房人等侍奉周到望 貴客早降營口至今已改期每逢星六在營口開船往上海

陰歷 五月十七中午開 六月十六中午開 七月十五中午開 八月十三上午開 九月十二上午開 十月十一上午開
陰歷 六月初二中午開 七月初一中午開 七月廿九中午開 八月廿七上午開 九月廿六上午開 十月廿五上午開

怡和行 怡生輪船賬房王啓

橫濱正金銀行奉天支店
奉天城內四平街 電話十二番
資本金四千八百萬圓
公積金一千八百二十萬圓
總店 橫濱
支店 神戸 東京 長崎 大阪 倫敦 里昂 紐育 桑港 孟買 布哇 噉達 孛羅 香港 上海 長春 安東 北京 大連 旅順 營口 遼陽 鐵嶺 漢口 天津

命令

臨時大總統命令（六月二十五日）

劉虎臣授為陸軍少將此令

司法總長許世英呈請任命陳策廖兇僑周丕顯張守靖戴光國吳興仁雷啟南黃文翰署河南高等審判廳推事牟葆愉張偉業孫學文戚保僑向離徐元愷黃士園署河南開封地方審判廳推事黃庚署河南開封初級審判廳推事林子瑤為河南高等審判廳書記官長應照准此令

司法總長許世英呈請任命王泰輔署山西高等審判廳推事曾紀春署山西高等檢察廳檢察官衛權臣劉肇州王肇勛劉紹瑀王藎臣蕭提鵬署山西太原地方審判廳推事王廼馴郭元章署山西太原地方檢察廳檢察官應照准此令

河南都督張鎮芳電呈稱旅長王鎮秀在禹州南晏窪地方督隊剿匪獲勝擒斬甚衆並奪獲砲械等語該旅長督率有方戰功卓著應加陸軍中將特在事出力目兵賞洋一萬元用資鼓勵並查傷亡兵丁妥為給恤其餘出力官弁由該都督查明分別呈候核獎仍應督飭軍隊跟踪搜勦尅期撲滅以竟全功此令

陸軍總長段祺瑞呈稱陸軍步兵少校蕭述經請加陸軍步兵中校銜應照准此令

（二十六日）

茲制定蒙藏王公等服制條例公布之此令

任命張煜全為外交部特派江蘇交涉員此令

陸軍總長段祺瑞呈請任命張仁壽為山東都督府軍需課課長應照准此令

北京專電

升允之囈語

前清陝甘總督升允密派私人來京暗中煽惑各親貴並移檄各省攻擊袁總統略謂袁世凱實係強迫隆裕皇太后實行退位而自代之之逆賊為大清臣民之公敵亟宜討滅袁賊以為清帝復位之計云云

皖督易員消息

皖都督柏文蔚呈請辭職現經照准聞政府已擬定以中國銀行總辦孫多森為其繼任者

上海專電

展期數日開庭審判

二十五日上海會審衙門傳見黃克強氏原告民國官憲亦出席陳述現正在電致北京司法總長磋商該案之際請展限數日開庭該案審判因之又復緩期

孫中山行踪

據香港電云孫中山於二十四日由媽港來香港二十五日向上海進發胡漢民現在香港勾留汪兆銘則仍在廣東勾留

廣西省城已移至南寧矣

廣西省新練陸軍兩師現已完成該省省城亦由桂林移至南寧

東京專電

淳宮親王病狀良好

聞日皇親二王子淳宮親王之病勢廿六日午前零時體溫三十五度三脈躍五十八度呼吸二十四二十六日午前八鐘時體溫三十五度脈躍六十呼吸二十蓋自二十五日晚迄二十六日間晨刻安靜睡眠食欲漸進御病狀殆日以良好

無踪電話之成績

春洋丸輪船當駛入長崎港時與陸上電局交換線電話聞其結果船中接到陸上電話雖稍缺明瞭然陸上接到輪船電話則語言明晳並無窒礙及輪入距港三十五英里遙內則音聲漸大輪船內所備留聲機之吟詩及海軍曲亦均聽得清楚卓著成績

日皇親閱飛行演操

二十六日日皇親閱日海軍之飛行演操是日午前九鐘十分時金子海軍大尉管駕給蔓式飛行機發泊濱飛行場駛過六百米突高空出現於葉山離宮之上日皇在該離宮內苑庭放眸凝望該機旋赴停泊該地附近洋面軍艦筑波號之上翔回三匝後即描螺旋形漸次降下已而山田大尉亦乘坐飛行機騰至八十米突之高空旋過葉山離宮之上比將降陸降至距地三十五米突之處突為東風之所吹盪幸未致顛覆旋在距岸一千米突之洋面降下即為激浪之所簸盪損壞左翼當經筑波艦特派小艇趕急拯救聞日皇聞變頗深軫念特派員慰問云

山座氏之中國時事談

日本新任駐華公使山座君頃與人談及中國時事問題其大致如下

曩者南北意見暌離形勢最形險惡時吾國一部人士以為袁總統因收受五國借款之先交墊款兵費充實急欲舉兵壓迫南方中國因之又將發見兵禍而馴致此形勢之原因實係日本之政策在於援北壓南之所致竭力攻擊政府外交之失當然是為誤國會之甚者查袁氏設若不能得五國墊款必當另有籌款之辦法若與此等國財團之願借款者蓋不甚少也該人士等以吾政府承認墊款視為援北壓南之政策誠是早計也外間又傳李烈鈞被黜後陽唱穩健之說陰與孫黃密商對抗北方之計劃並探查各省都督之向背不日將蹶起舉兵等語以予觀之刻下民國商民均厭兵亂皆願和平孫黃以下革命志士亦為熟悉之況廣東都督胡漢民及安徽都督柏文蔚等次第免職國民黨已失其根據地想孫黃等舉兵一節恐不過外間揣摩之說斷不能見之實際在袁氏亦然袁氏若用武力力壓南方縱得一時之和平然決非永遠之計南北感情因之益臻乖離遂不免擾亂大局是袁氏亦必不用武力以從事也雖然南北對峙徒事政爭則民國之將來不免自滅若欲收拾現在政局則民國之識者須鑑於宇大之大勢顧念民國之前途南方孫黃兩氏等須勿輕舉盲動北方袁氏則須罷不法之壓迫政策相互以國家為前提披瀝赤誠盡粹國事則南北關係自致融和解決時局亦決非難事云云

外電一束

法總統蒞英之關係

據倫敦來電云法國大統領頗恩喀列此次以英國國賓資格前往英國牽印斯坡羅英法兩國報紙以此行確為英法協商歷史上最當注意之事件云

塞軍小挫

據維也納來電云塞軍在馬塞頓尼亞格查附近用機關砲攻擊勃軍戰鬥尤極激烈竟至兩軍短兵相接塞軍旋以不利棄死者十九人而退

要件

奉天省議會開會紀事

六月七日午前十一時開會副議長（王寶善）主席議員三十三人 主席報告聯合會代表被函欣然欲回永陵總管錫慶來請議書一件為副都統呈其曠職被撤事公議應歸行政裁判本會不能收受由秘書略擬答復按議事日表第一案逸陽縣工務分會請議逸陽稅捐局勒令多征木稅案三讀無異議通過第二案開原轄東鎮議董會請議山城子土口子稅捐局卡書巡舞弊案三讀無動議通過第三案王樹卿等請議刑部丈地與六旗事同一律請緩丈以恤民艱案三讀無動議通過第四案新民縣農會請議變通請丈大糧莊地辦法案三讀無動議通過第五案錦縣城廟議董事會請議佛教會爭執歸公廟產案三讀公議臨時省議會改為本會該會添該教會餘無異議通過第六案提議清賦繳價再展限一年以重升科而順輿情案初讀二十三號（李學詩）報告提案大意十六号（趙乃普）請交股審查二十八号（馬恒昌）提案意思為體恤民力起見似乎可行但值此庫款奇窘之際亦應注意籌款此案前已展限二次如再展限民間直視為習慣將無承領之日國課仍不能增加地價亦無由收入矣且他項地畝均已丈放如此案成立不但事欠公平且轉受莫大之影響故本席甚不贊成此案六十號（李雨春）本席不贊成此案成立其理由在展限次數過多前諮議局為體恤民艱並冀增加課賦始議分三期報領方法第一年免價第二年繳半價第三年即繳全價過此始准他人報領至第二屆因防疫隔斷交通又請展限一年此事已與前案抵觸然因事實上之窒礙亦未始不可變通及臨時省議會又請展限一年是前已三次展限民間應勇躍領執意民間直觀展限為習慣愈事因循升科之不增加即坐是之故今又請展限豈能不復蹈前轍且去年即係各城請議展限原謂展限即可報領今竟屆滿仍未報領並人民負本會非本會有負於人民也故不贊成此案三十七號（程世恩）此案應使成立但交股審查時應有一變通辦法若不變通將來恐無好結果因原擬等則太重人民憚於承領且恐盡報下則而不報上中則也四十九號（李如棠）馬君李君之言固甚正當但此地不能強迫丈放如不展限以議之無從查其隱匿國課將永無增加之望其所失較之免價為尤鉅故本席贊成展限三十一號（梁維新）清賦本旨不在得價（在多增國課故甚贊成此案惟對於年限仍欲變通原案由二年二月起至 年二月底止查現在即是六月此案如能成立由本會咨准再行公佈尚須一二月之久轉瞬即屆截止之期莫若再多展半年使民間有備價之餘期以免其措手不及此事或可有効二十三號（李學詩）本席對於馬李之議請答覆李君言二三次展限今再展限已是四次豈知前因事實上之障碍非展限不可且前僅有兩次亦非三次也馬君言若再展限恐於隨缺伍田有影響豈知二者性質不同伍田係屬官地不用呈報即可丈放此指浮多地而言在民間隱匿無從查察非使之自己報領不可故為行政敏活起見必仍展限方可增加課賦如令繳價民必反對六十號（李雨春）李君謂繳價民即不領此言似無根據民間所以不肯報領者確因展領次數過多之所致今年不報仍望明年免價孰肯早報多納課賦乎不然何以前已展限仍不報領此等奸民縱再展限二次亦終不肯報領必有實行收半價之一日彼方知所警惕以為如再不報明年即須繳全價後年即為他人巧報矣若延緊報領尚可省費一半之為愈故本員以為如今年實行收半價升科者必速且多也四十號（左奎璋）升科免價係第一期早現已期滿多日諒此數日中不能無繳半價呈領者如照原案再行展限已繳價者是不倒回此係手續上之障碍隨缺伍田行將丈放收價且較此地為多此成立案豈前後觸抵且屏限自一而再二而三於立法機關未免有失尊嚴據本席意莫若俟第二屆期滿再請將半價展限似乎有詞對於第一期決不能援例再請四號趙香圃此案係錫督奏辦後因防疫請展限一年繼因武昌起事又請展限一年誠實之民早已升科納稅奸狡者仍復隱匿不報此刻又請展限何以知其必能報領且三園亦有遵章起科者而浮多地始終不肯起科仍欲免價殊非事理之平至各城請議以本會前答覆新民有一二城請議未便准予代替之語故新民聯合各城紛紛請議並無免價之必要六十二號（廖龍雲）第一次展限未能如限報領者一因防疫之阻隔究因民氣尚未開通至第二次展限又未報領係革命風潮去年始漸平靖民力尚多未逮如再展限一年報領者必能增之二號（陳俊德）立法貴求其平前已展限二次尚隱匿不報已得便宜甚多如再展限殊欠公允且此數月中亦必有繳價者如來會質問將何以對待（主席）此案討論盡致應交股審查再議此案交法律政事兩股審查第七案新民縣議事會請議緩限升科提請由縣署奉文之日起再展限一年案初讀第八案盤山縣議參事會請議浮多熟地及三園升科緩期限案初讀第九案廣寧縣議參事會請議升科免價再展限一年鄉村廬墓槪免升科案初讀第十案撫順縣議事會請議升科免價再展限一年案初讀第十一案錦縣議參事會請議無課三園及浮多熟地升科照生荒清賦章程分別辦法案初讀公議以上五案性質相同統歸法律政事兩股審查第十二案韓鍾紀等請議自治會議長可否常川駐會增加公費案初讀無動議交請願股審查第十三案石景山等請議蓋丁亂產不准逕法丈放案初讀五十二號（劉炳麟）此案係本席介紹按丁之地與伍田性質迥不相同伍田隨兵為更替蓋丁則父子相繼永不奔移且此產係自己領名封納錢糧又與伍田有別乃隨缺伍田案議決丈放而該城城守尉即先丈此地未免孟浪且議決案並無此項地在內有此種種理由故來請議七號（馬延銘）此案應交請願股審查並由旗署調閱原案（主席）此案交請願股審查第十四案張景仁等請議丈放洮南蒙荒委員舉序照背論賣荒勒索私費案初讀十八號（高文星）洮南府屬本開有序昭為委員者諒必係包買地段之攬頭此案明係大小攬頭分贓不明來會請議本會不應認為成立七號（馬延銘）此案亦應交股審查（主請席）交願股審查第十五案胡紹志請議免除差銀案初讀無動議交政事股審查（主席）查詢同仁本席前與趙議員提議整頓同善堂案已交股審查未經二讀即行閉會不知是否已有結果四十五號（蔣士藩）此案經法律股審查已有結果下次正會即可列為二讀（主席）報告散會

紳士貴婦

民國要聞

軍民分治問題之先聲

自黎副總統提倡軍民分治南省都督多持異說其意謂封疆大吏自前清以及民國成立坐擁封圻一切兵權財權悉歸掌握雖有民政長以下各官不過爲都督之附屬物無關輕重一旦實行軍民分治則護軍鎭撫各使以暨各要塞司令官專蒞軍政兵事上之全權已非一人獨攬其民事則責成民政長獨斷獨行所有全省財政種種收入亦非軍政者所可過問從前都督之權利將爲軍民分治一問題概行打消故黎副總統之倡議各省都督雖贊成者不乏人而反對者實居多數而以粤皖三省都督之反對爲尤力如江西李烈鈞反抗中央之動機實基於此粤督胡漢民皖督柏文蔚亦從而學步至此軍民分治之議又將復活故先後撤贛粤兩督贛督以黎副總統兼署粤督雖任命陳炯明聞陳尙不肯赴任其要求條欵有擔保十個月在任之說至吉林都督則以張錫鑾兼署不另簡人蓋軍民分治至此已胸有成竹矣皖督柏文蔚屢被控告至今撤任之令遲不發表者聞亦爲軍民分治之問題尙未十分成熟繼任卽未易得人兼署亦適成贅舉故寧稍緩須臾以待嚮有端倪則軍民分治之事可漸實行而都督之官裁撤者且不止此贛粤吉林之裁督問題不過軍民分治之先聲耳據政界中人所傳消息如此姑誌之以觀其後又據德報羅意德駐京訪員談話謂伊於日前晤我國某當道談及中央政府確已決議廢止各省都督劃分全國爲五軍事區區隸以數省置一軍事長各軍事長直接隸於陸軍部而管轄各該區內之軍隊此爲組織之大槪至試行此辦法先從江西着手以湖北湖南安徽三省附之組成一軍事區卽以黎副總統爲軍事長云云據此則各省行政不日將有一番大改革矣

衆議院討論憲法起草委員會案

日前衆議院討論憲法起草委員會案聞各黨議員因憲法係建國之根本問題異常注重以爲對於立國之方針於此時可以達其目的各黨派之間交涉離合日益激烈共和黨與國民黨關于選定起草委員正在磋商之際雙方意見頗爲融洽不難一致云聞進步黨接此消息以爲兩黨連絡幾乎有成現正派人運動破壞兩黨之連絡云

某政客之時局談

近有政客某君晤談民國時事滔滔不絕並無忌憚就中摘錄大畧如下

▲袁總統與梁啓超　梁啓超奉袁總統召命回國入京以來兩者之間由表面觀之宛似魚水相得隱相扶助以維民國之前途然探悉實情則[illegible]異梁君自戊戌政變以來對于袁總統怨恨迄今未能釋然於懷欲望虛心恒懷意氣投合難矣梁君曾經向袁總統前聲明十年間於政界斷不活動等語以資寬心外面僞爲趨承袁氏圖謀三黨合併然其實野心內燃欲藉勢籌擬進步黨占優勝地位以資他日之活動是豈久居人下者哉現梁啓超改定政見主張政黨內閣擬以進步黨組織內閣以爲大試野望惟因袁總統攬權不敢任人雖梁君出而當政局不但不能施其野望且恐多所掣肘於是梁氏等隱隱之間運籌相機擬擧黎元洪爲正式總統排斥袁氏袁總統亦難知梁氏之野心於心不喜兩者關係日益睽離亦不似從前之密切云

▲梁啓超與進步黨　進步黨分子混雜或有官僚派或有純粹民黨或有夢想帝政者或有純粹袁派均籌擬藉進步黨爲傀儡梁氏亦在黨除擴充自己之勢力兼謀將來之計外另無表見於是多數黨員等群起反對不願梁氏之跋扈各自籌擬抵制之法梁啓超地位頗陷窮地亦不似從前之爲人推服云

▲袁總統與進步黨　袁總統因國民黨於議院獨占多數事事反對不便施政使腹心人藉口兩黨對立之美名籌運共和政治合併三黨新組進步黨需費多由袁總統一派担任一切糜欵過多然及進步黨成立黨員不洽成蹟甚惡就中稍有野心者藉黨勢擬逞要挾於是袁總統希望不能如願以償遂藐視該黨且生嫌厭之意以致不敢担任該黨之需欵該黨財力亦不似從前之豐富云

▲進步黨之現狀　進步黨現因湖北共和黨一部不合併進步黨另樹旗幟決意反對舊民主黨一部人士亦於選擧職員心抱不平擬相機脫離該黨舊統一黨員中對於現况鬱鬱不悅黨勢不振稍有凋落之感加之入進步黨者之一部人士以勢利爲傾向知悉黨情多有脫離之志如該黨領袖一旦誤于操縱或恐四分五裂不可收拾現有一部領袖等見此種危形甚爲憂慮正在調停黨員苦心維持如昨在萬牲園開伍君廷芳之歡迎會亦不外藉此慰撫黨員以便未雨綢繆云

▲袁總統一派之一畫　崇拜袁氏一派人士因恐進步黨現形深不足恃改定辦法擬運動各黨中之隱健者另組一黨以資擁護袁氏在政界之勢至近日此派運動頗有成功或成發生一新政黨亦未可知云云

▲章太炎君結婚之趣聞　（上海）

本月十五日爲餘杭章太炎君與吳興湯國黎女士在上海哈同花園行結婚禮良辰美景賓從如雲特記詳情於下

▲禮堂布置　結婚禮堂在哈同君住宅後之戲台上左置洋琴一中設方臺上覆白幕陳鮮花台前左右兩偕設坐席約百餘左爲女賓席右爲男賓席

▲賓從如雲　婚事介紹人爲張百純君證婚人爲蔡鶴卿其餘男女來賓觀禮者絡繹不絕禮堂之前坐席實不能容有尼姑一人亦追隨女賓踴躍觀禮合兩姓之男女賓計約二百餘人黃興孫文胡瑛均禮服高冠而來頗有偉意又有沈定一君亦禮服高冠追隨黃孫之後胸懸金章二枚有甲乙二人在榜私相擬議此兩枚金章之來歷乙曰這個想是關着顧兒的又陳英士服通常服狀極疏穆較之孫中山先生來時前導一人後跟一人若洪羊洞之焦孟二將者其勞逸攸殊矣

▲親迎結婚　午後二時太炎君服華貨大禮服乘雙馬車至女宅親迎至三時同車至哈同花園畧爲休息即偕入禮堂其時樂隊奏樂由介紹人張君證婚人蔡君導入禮堂先由證婚人朗讀婚書旋由男女新人蓋印次男女新人交換飾物即見太炎先生脫指上燦然金戒指一枚授與湯女士女士亦以指戒授與新郎遂由司儀人唱新郎新人行三鞠躬禮樂隊復奏樂而此結婚典禮於以告成來賓陸續散去新郎新人復偕乘馬車歸四川路住宅

▲一品香大讌　午後六時由男女兩宅合宴各賓客於一品香餐館到者約一百數十人座中來賓隨意上祝詞擧配相賀左一餐臺爲女賓席新娘主之右一餐臺爲男賓席新郎主之

▲飲宴時之餘興　方飲宴時女賓席上有數女士協議以滑稽的條件要求一對新人履行並由女賓席派出代表宣言求男賓之同意計要求之條件有三一請新郎即席作詩一首限三十分鐘爲度不成者罰酒十觥協議之結果男賓席以爲此條件應適用於男女兩新人俟新郎詩成新娘亦須成詩一首但新娘於短促之時間如詩未至不妨錄寫舊作二於白摺板上書二寸徑之字八個請新郎新娘於距離一丈五尺外認識其字（以太炎君短視故）三請新郎新娘各述笑話一則如賓客聽之有不笑者三人以上罰唱歌一章　討論之結果卒以滿場之同意通過此案毫無擲盆及金錢運動諸行爲

▲議員尠廉恥

兩院議員中或打麻雀或赴八大胡同夜以繼日恣意揮霍爲數甚多其所費最多者至于數千元少亦不下數百元此種種議員因以有限之津貼不足供無限之揮霍負債壘壘殆無脫身之法以致廉恥之心頓致消滅幸有議員名義如有金錢運動者如蠅之就羶不顧體面云議員係充當國民代表負有國家之責願慎重持身勿染汚穢之行庶不爲國民所唾罵云

再誌熊都統對於熱河之計劃

熱河都統對於蒙民不許借欵開鑛又擬收蒙地馬匹不付現欵正在昭烏達卓索圖兩盟各旗王公照會一節已誌昨報茲聞蒙民言云熱河都統熊希齡早將熱河都統管下之蒙地有意改建行省已經提議政府惟因政府自改建共和以來財政支絀且內地百事待理難於協濟巨欵又熱河等處因土地磽确收入不多都統等雖欲改建行省然經費無着不便從速著手都統等有意獻功百方摸索以求生財之道乃因蒙地鑛山素富金銀銅煤等礦無地不產如借外欵開採各礦餘利甚多不但不憂改建行省經費之無着熱河官吏亦無仰屋之嘆所以禁止蒙民自行開鑛蹂躪蒙民固有之權力甚於收買馬匹現有在京某蒙[illegible]係熊都統藥籠中人物日前說明收買馬匹不付現欵一節稱云現在內蒙一帶有外蒙軍隊及土匪出沒各處恣意刼掠民不堪命如任其掠奪恐蒙民所有馬匹被掠無餘都統於今收買馬匹雖不作現欵然有定期交欵一免蒙民之被奪一依完善馬隊之編制勸討庫兵及土匪以資回復秩序實爲一擧兩得之策等語日前以此意照會留京兩盟王云云聞王公等對于此事甚爲不悅稱云蒙民馬牛羊等牲畜爲至寶如將馬匹全行收買蒙民何以謀生哉又雖有庫兵土匪恣意橫行所掠去者不過十之一二如將至貴之馬匹交付都統蒙民不允却致擾亂地面云云迄無允意云

海軍分區案之議決

海軍分區案海軍部議決不日實行其分配如下

（甲）自鴨綠江至澴台爲北區派新鑑號爲駐紮艦以秦皇島爲司令處

（乙）自三都至澳門爲南區派肇和號爲駐紮艦以瓊州島爲司令處

（丙）自澴台自三都爲中區派應瑞號爲駐紮艦以崇明島爲司令處

升允圖內應奸謀之敗露

升允附和庫倫活佛時欲挾兵南犯消息早有所聞乃於日前數日升允竟派偵探二人來偵查政府對蒙計劃並運動軍人以爲內應茲於日前該偵不知由何處介紹邀約王天縱在觀音寺惠豐堂宴會於酒酣後即將聯絡事宜向王商約王佯允於次日復往晤偵並邀仍任惠豐堂密議該二人不疑毅然同往及至飯畢突出伏兵數人將該偵細縛而去刻聞已交執法處究訊矣

三湘七澤之風波險

（一）黃鉞之乘機倡亂　湖南人黃鉞自前歲光復時在甘省擁兵割據覬覦都督一席共和宣布未能償其大欲屢次遣其私人仇亮等赴京運動卒難收効不得已快快旋里今年唐芬柳聘農等兩次倡亂均在內幕運籌不幸事機不密所謀全歸失敗近日胡李二督免官某黨多抱不平之感彼遂以爲機不可失狂奴胡態爲之復蒙遣人四出募兵並暗地勾結洪江會匪希圖大擧

（二）亂黨之攻守計畫　黃鉞既圖擧事又恐北兵大軍之壓迫也因念岳州爲入湘緊要門戶不得不先據險要以資阨守聞已於日前派陳復初統率精兵若干前往該處修理砲台又一面派前第二師師長趙春霆爲先鋒一面派現任統領陳子楷爲接應希圖佔據省垣以次攻取各要地再行秣馬厲兵北渡洞庭規取鄂省因及長江下游

（三）皖贛之派員會商　規畫既定遂秘密遣使通函於其同志各都督求其併力協助且運動其他之有力者贛皖二省接到彼處通函後亦皆相視技癢大表同情現聞二省業經派遣代表赴湘接洽協商進行之策探得江西所派專員爲葉荃安徽所派專員爲郭應龍此倡彼和異口同聲彼等自視大有登高一呼衆響皆應之勢

（四）結局之破壞主義　彼等興事後軍餉無著聞彼等所指的欵即係於湖南前次所借日欵一千萬元中暫行挪出五百萬供給軍費至於此後之成敗彼等亦自知其無甚拿手聞其所主張者不過一味搗亂使政府不得一息安枕并將南方大局破壞到糜亂不堪致大家無可希望而已然彼中附和之人多係下流社會一聞此說大足償其乘機擄掠之素志故羸糧景從者一時實繁有徒由此言之南方亂機尙恐非一二日間所能消弭也

讀者俱樂部

▲一味拍馬不按事實其人固不足取然而肆口謾罵其人與拍馬者何異

▲一味吹牛不顧人笑其人固卑之無足高論然而遇事畏縮絕少決斷其失與吹牛者相埒　（天聲）

▲短期內閣有無組織之必要在有識者可不煩言而決何庸自致紛擾

▲正式總統兩院議員應亦有所預備然當今之世舍袁黎其孰能與之

▲中俄協約一時尚難表決而外人之窺伺個中狀況者甚爲注意

▲白狼內犯民不堪命若不及整師旅則彼狡焉思逞者[illegible]無弭平之一日

▲今之議政要誠報館者不曰爲良心上之品評即曰爲良心上之主張不知彼輩本無良心何有良心上之地位　（喁喁）

▲紅的良心在今日固不可得即變色的良心亦難尋覓蓋其良心早經與糞撒出也可不懼哉

▲良心一語本却具眼光之作用亦因之大異向時之眼光能知遠近別是非今日一般人士之眼光但知望亮光而已

▲因望亮光故而其鼻亦不辨香臭也鎭營奔競躍鑽營亦奮香人或有告之者在彼輩則如久入鮑魚之肆自已無由知覺

▲嗚呼人心如者倘何言哉倘何言哉

▲妓女逛小河沿不爲出風頭誰信

▲大坑逛小河沿不爲兜嫖客誰信

▲少年逛小河沿不爲看女客誰信

▲商人在小河沿不爲做生意誰信

▲今年小河沿說是比舊年熱鬧誰信

▲食不厭精膾不厭細溜少排場誰不女　（鐵性）

▲此粉白黛綠刻成閑居平康景象彷彿似之

▲飽食終日無所用心的院議員誰曰不然

▲合家人嘻嘻婦子嘻嘻民國狀態不謀而合　（一鶴）

小說 恨海餘波 (十六)

李知是個姓姦的人 所有的案子 全是隨到隨審 隨審隨結 向來是不耽擱的 當時又想起傳使女杏兒的事情 便叫家人問原差 杏兒提到了沒有 提到了就帶來問話 管典史當時告辭而去 不大工夫 原差把杏兒帶到簽押房兒 李知縣一看 是個七八歲的姑娘 便笑着問道 你叫甚麼名字 你是叫杏兒不是 杏兒道 是 隨又問道 你是爲甚麼事 跟你家小姐上的船 杏兒道 我一向是在鄉下住 一天我們老爺 說是帶着我們小姐 到外婆家去拜壽去 帶上我 就一同上了船了 說到這兒 就楞住不言語啦 眼裏含着眼淚兒 彷彿要哭的樣子 李知縣隨又叫人 給他拿了些個點心 叫他別哭 隨又問道 到了船上怎麼樣 杏兒道 還有二老爺二太太在那兒 李知縣一聽 很不明白 遂又問道 二老爺二太是誰 杏兒道 我不知道 李知縣沒法子 又哄了他一會子 才問道 那麼這會兒你們老爺在那兒哪 杏兒道 不見了 李知縣更爲納悶 遂又問道 怎麼會不見了 杏兒道 我們老爺 跟二老爺下船到岸上 去看打架的去了 後來二老爺一個人回來 我們老爺就沒回來 李知縣道 上那兒去了 杏兒道 不知道 李知縣聽了半天 也聽不出一個頭緒來 隨又問道 你們小姐管你們老二爺叫甚麼 杏兒道 叫叔叔 李知縣又問道 後來你們二老爺把你家小姐 帶到甚麼地方兒去了 杏兒道 帶到媽媽那兒去了 媽媽打了他一頓 後來我就沒看見 李知縣問得半明不白 只得暫且退堂 回到內宅 跟夫人李氏說知 原來李知縣有四個少爺 大少爺二少爺全已作官 三四少爺念書 四少爺還小 是個庶出 當下李知縣對夫人說知此事 夫人道 這有何難 明日叫到堂上一問便明白了 李知縣道 夫人有所不知 這個姑娘的父親 也是個讀書人 品學兼優 先前我在徐老爺任上 看秀才卷子的時候 見過他的文章的 倒是個很有才學的 他這個姑娘 也是很好

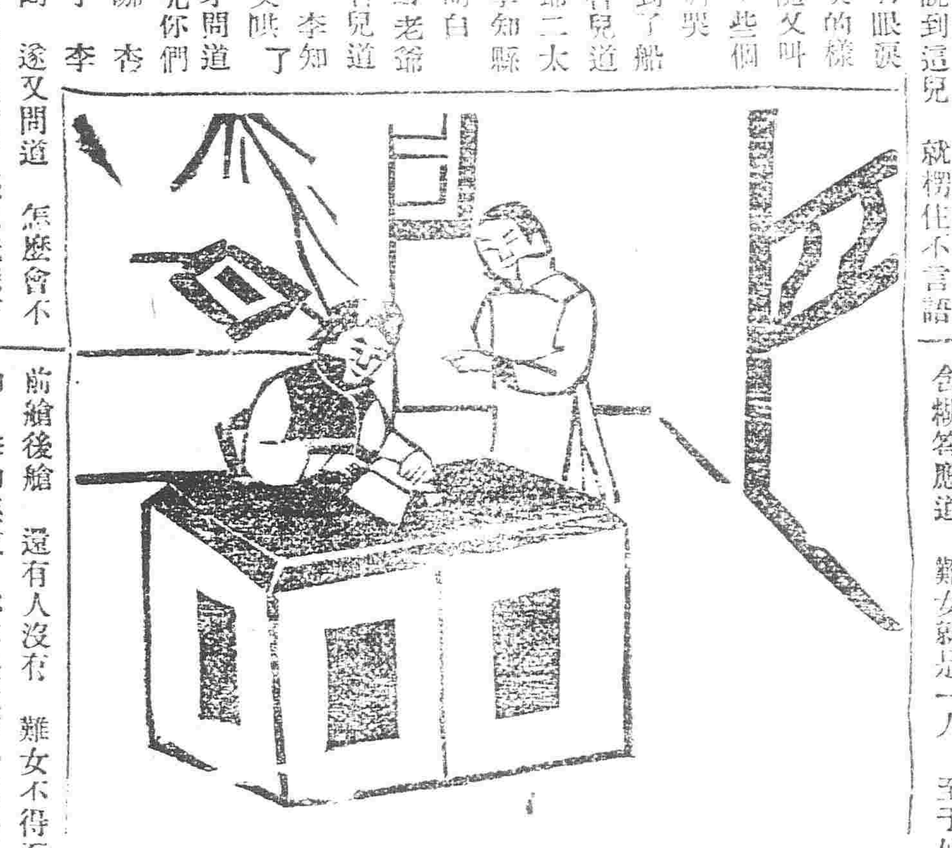

一肚子學問 而且性情貞節 所以我不願在堂上問他 也是愛他敬他要成全他的意思 尹氏道 這有何難 明天把他叫到裡頭問他 再者老爺 既如此的誇獎 想必是不錯 也叫我們瞻仰瞻仰 李知縣一笑說道 正是夫人提醒了我了 明天就在上房問他罷 一宿無話 第二天起來 李知縣遂叫了一個底下人 到典史衙門 去接朱婉貞 典史一看李知縣 如此的器重 也不敢怠慢 遂雇了一頂轎子 一直抬到縣衙門裏 婉貞進去 見李知縣穿着便衣兒 和夫人姨太太坐在一處 當時也莫名其妙 只得上前拜見 李知縣道 這是內宅 不是公堂 你不必拘定官禮 你且坐下 我再問你 婉貞也不客氣 遂即告坐 李知縣問道 據你說是船家將你拐到此地 他單拐你一個人 可是還是另有別人 婉貞一聽這話問得奇怪 遂含糊答應道 難女就是一人 至于他前艙後艙 還有人沒有 難女不得而知 李知縣道 你不是還有一個小丫頭兒麼 婉貞不由大吃一驚 只得應道是 李知縣道 你呈子上怎麼沒敘上哪 問你話的時候兒 怎麼你也沒說哪 婉貞強辯道 因爲心緒不寧 急于自己脫身 所以忘記了 說話中間 一個家人 早把杏兒帶將進來 婉貞見了 不由又吃一驚 杏兒見了婉貞 不由哇的一聲 放聲大哭 撲到懷裏 婉貞看看這個光景 也不由掉下眼淚 李知縣道 昨天我已經細細的問了這個丫頭一遍 他說拐你們的 是一個甚麼二老爺 你管那二老爺叫叔叔 到底是你的甚麼人 婉貞聽說 只嚇得面如土色 站起來走到李知縣面前 双膝跪下 磕頭有聲 哭道 這是難女該死 李知縣出其不意 倒嚇了一楞 遂問道 這是爲甚麼 你有甚麼話快說 那邊兒尹氏便叫老媽兒 扶起婉貞來 婉貞還是哭個不止 李知縣道 你有甚麼隱情 ●快說了再哭不晚 (未完)

顧英江西著名士人因患熱病身甚軟

顧英江西都督府參謀顧英君爲南昌著名人中之一也當革命時奔走國事操勞過甚以致身體衰弱而患重疾茲據顧君自述云余去歲因患熱病勢頗劇重以致臥床不起延醫服藥雖得微效而身體歉弱步履艱難後經友人云韋廉士大醫生紅色補丸之功力服之定能強健復原余遂購二瓶如法試服一瓶而精力漸增於是接連服之直至身體復原而後已余深感韋廉士大醫生紅色補丸之恩莫能言狀爰書數語略表微忱

韋廉士大醫生紅色補丸服之能增長精力者因其有造新血之功能使腦力復原身體各部復生新力各盡職守使得人自然能克勝其一切病患也天下各處有出

弱爲韋廉士大醫生紅色補丸所治愈

陽萎不舉 血薄氣衰 風濕骨痛 山林瘴氣 胃不消化 腦筋衰殘 以及婦科諸症已爲○丸所治愈者不可勝計矣

中國各處商店凡經售西藥者均有出售或直向上海四川路八十四號韋廉士醫生藥局函購亦可每一瓶洋一元五角每六瓶洋八元遠近郵費一概在內

開市告白

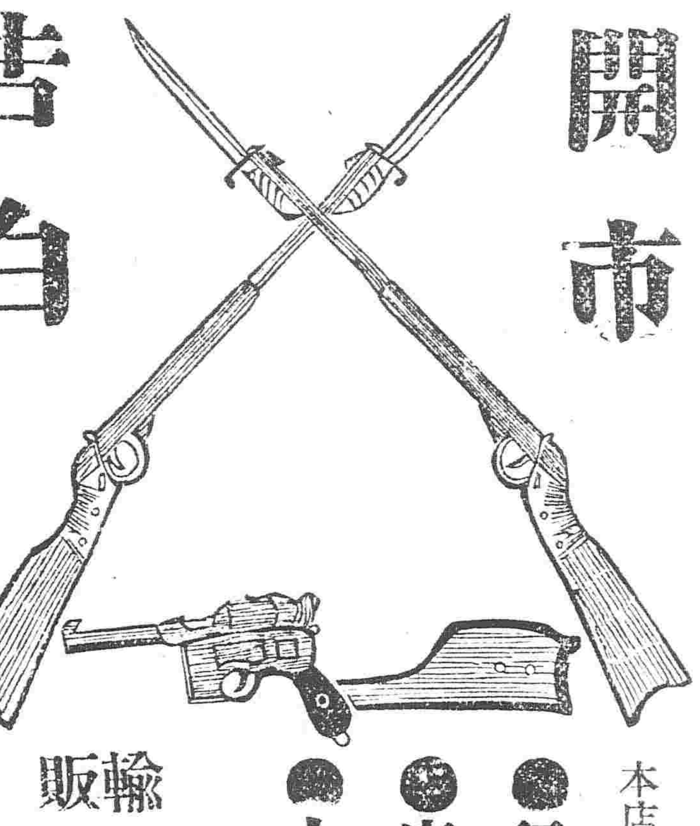

本店新張之始各貨一概廉價出售詳目列下

●行軍用之銃及炮等 ●獵銃

●摩捷爾手槍●布羅寧古手槍

●火藥●軍用雜貨

本店開設於奉天新市街西三條街大街

輸入販賣 粟谷商店

電話長 五一二番

英商 太古洋行

頂上洋白糖

保火險公司

東三省各處均有代理

盛京老福順堂天下馳名

▲頂上神效治痔散 此藥考驗成方 當治諸般痔瘡 勿論痔年深日久 病新發 風濕燥熱 作癢作痛 初起成瘻 日久膿血淋漓不止 致成痔漏 以內外兼併 痛疼不可忍 大便帶血 並治之 皆此藥每瓶洋價一元

◀各省賣藥處▶

[illegible]

老福順堂遷居大南關大什字街西新式樓房便是

▲加料蔘茸什露藥酒 此酒專治男婦 左癱右瘓 半身不遂 口眼歪邪 筋骨麻木 腰腿疼痛 手足拘攣 中寒 [illegible] 等症 [illegible] 每瓶大洋一元 [illegible]

▲頂上虎骨熊油膏 本堂精製此膏 [illegible] 每大張價 [illegible]

▲世傳蔘茸百補丸 此藥專治先天不足後天 [illegible]

▲開胃止痛化積丸 此藥專治 [illegible]

▲官驗專門咳嗽藥 [illegible]

北京農工商部 醫學研究所 奉天勸業道 奉天警務局 奉天商務總會

[illegible]

開原縣民刑事看守長之德政

[illegible]

開市廣告 (陽曆五月廿九日)

奉天預約伊豫組釀造

最上醬油

芳香美味 價格低廉 適於衛生

特約發賣店 雜貨商 城內大南門裡路西 內川洋行支店

奉天十間房 內川洋行 本店電話二番八

新到夏季物品

地道真正品 西洋製屈折能捲精細草帽 東洋製屈折能捲精細草帽 台灣草屈折能捲草帽 麥稈硬胎東洋草帽 新樣洋式便帽

以上各樣夏季草帽敝行由外洋採辦新運到此賜顧者速臨敝行隨意揀選特此佈告

小西邊門外 盛進商行奉天支店

日電話四五番 中電話分局二〇番

本店開設奉天銅行西銀爐胡同歷有年所

奉天大西門裏

大律師李雲興來奉已在高等審判

特別廣告

今聞小北關大井沿衚衕內東廂房有一住戶王劉氏家內犯大烟案一事此婦人本不姓王乃是小西關回回營民人李狗子之妻現今小北關有一王姓匪綽號瀨子被此人覇占王某素不安分手眼通天人遠路廣招引良家婦女窑窩賣淫賣大烟爲業不信此事在審判廳有案可查　劉錦堂謹白

請看踢斃兒媳之慘聞

遼陽西北狼洞溝楊純山無賴兇狠其弟楊蔭山現充救員更屬刁狡聲名卑汚遠近皆知僕女早許楊純山子媳過門十數年秉性堅貞不得乃翁歡而楊蔭山助桀爲虐客臘因供饌欠精楊蔭山怒罵不休其翁楊純山繼加暴打猛踢下部暈倒斃命當有楊景太馬福目睹可証假言急病而亡告知僕同妻奔視女偏體鱗傷糞血交流情知毆死婿尚未在家僕即往訴經檢察廳檢驗詎楊蔭山運動傷痕指重報輕以婿楊福安項案僕已知楊家手眼通大當廳莫直爲父母者何剏死者含冤未伸遂在高等上訴蒙札遼陽判廳嚴究將婿傳押其父叔楊純山等乃是正兇尚逍遙法外而殘殺人命任意玩法民國固如是乎有司法責者盍察諸　三臺子胡洪增爲女謹啟

山城鎮女學校大有起色之望

今春由奉新聘教員李女士哲璞學品兼優自到堂以來管理有方教授頗稱得法組織校務無一不善想鎮女學不難有發達之期望矣

請看岫巖巡防隊保障之功

去是洞匪擾擾國在岫巖各處擄綁搶劫巡警接於奔命兵力單各界不得已電請馬統領派委營官[illegible]岫助勤而戴君老成練達[illegible]全不勞親督[illegible]

請看指荒騙財之陳元珠

寛屬永甸河口住戶陳元珠向係鄉中之蠢賊人民之敗類專以誆騙爲生活於宣統元年在永甸一帶各處指有黑龍江省通肯城三十里生荒五十餘方每方價銀九十兩衆鄉民均願置買該陳某又生毒計每方開墾費五十兩衆鄉民亦均拏出至秋後每方又加索六十元所騙之銀在通肯設立生意及至衆戶前往領荒不但熟荒無有生荒亦無因在寛甸起訴經該縣堂斷令伊將騙人之財如數繳出該陳某特刀筆之能異常狡展不服堂斷現在被騙各戶均不能謀生活該陳元珠害衆人眞可殺衆知事之明斷眞可敬者　知情具特白

奉天東門裡　同小北門裡　怡信洋行　上田○商會

上等毛布の投賣始る

▲苦しまぎれに勘定づくの大見切　東京市芝區南佐久間町一丁目三番地中央用達商會が昨年の冬上等鼠色毛布二萬枚の見越仕入をなしたるに其後世上の不景氣の爲め慘にも途に之を持余すに至りしことは同業者中にても話の種となりつゝありしが同商會にては色々と頭を痛めたる揚句之を本年の冬まで持堪へる時は當り前の直段に捌けてもそれ迄の倉敷と金利が非常に嵩み小賣の利益思はしからざるより今回一大決心をなし時節はづれの夏場に向つて二枚續き貳圓參拾錢（地方は此外小包料廿九錢）の泣直段を以て一時に投賣を始めたるが顧客も流石に之に集中して一般毛布の賣行に大打擊を與へつゝありと云ふ因に購入希望者はハガキにて同商會に申込めば引換小包にて送附する筈なり

廣告

閏十七號民國新聞報載汚余名節爭何仇何恨很毒若此推爾投稿之心瘋耶妄耶抑爾租爾父有此習慣家法爾亦效之耶今與爾約速來會面決不尋毆亦不起訴敬備香燭鼓樂執事文軸招爾同至城隍廟天齊廟焚表鳴誓爾言若實余願受天誅地滅爾若言虛爾宜受地滅天誅如謂近于迷信爾不怕冥罰即速告知姓名立待同往余與瘋子桂林向不接言親友咸知況上月已將瘋子逐出宅院除報載罵瘋子之詞不計外惟八旬老叟名節攸關不得不爾　再易懋煊劉希文辛國盛架唆瘋子佟桂林之妾辛氏涉訟易懋煊不但留辛氏等同屋居住且劉辛三人於三月廿日二十五日率領男婦多人登門攪鬧四月初九日十四日伊等連次叫罵不休易懋煊親筆寫罵詞有一篇均經隨時報明警察解散並呈告高等廳涉訟矣合併登明　佟百忍堂

中國所設有寄到賣處

●此胃散專治男女老幼諸病胃症

飲食不消化　溜飲疝
癩及塞返胃　飲食
過多　惡心嘔吐　氣
悶胃痛　頭痛眼　大
便不利　小孩兒返　乳
腹硬青　便　以上
胃腑諸症　須此胃散
能有健脾　安神利
氣能除諸病根　功
驗如神

本舖　猪飼史郎藥房　藥學得業士藥劑師
大阪市西區江戶堀南通二丁目
振替貯金口座大阪七七八番

開張廣告

本堂主人此次特於奉天新市街地方開設平康里一處招致大坤天津營口等各地美妓多名以爲諸君消遣娛樂之助並備有豐盛酒席此外如陳設院宇之偏飾無不高尚優美整理完全並有高大涼棚寛闊客室炎暑可忘陰雨無得誠可謂人間之樂地茲定於陰歷五月二十五日開業倘祈諸君聯翩移光顧是荷

聚樂堂主人　王惠然　張發　謹白

奉天新市街西三條街一號地　聚樂堂

電話日中長分一六一八一〇二號番

恆泰金店廣告

五族赤金紋銀首飾盃盤器皿　聘請名藝研究時式花樣工資格外克己

本店開設大西關上什字街路西朝北洋式門面收買赤金各樣首飾金方寶器皿俱全無不精巧多蒙各界諸君惠顧本店

再者諸君如欲定做何式花樣均可照辦價值克己已之徒以低貨混市各界諸君認明本店門章爲據特此布佈

中國電話一百二十號　本店謹啓

●長春大連分行出售　養胃內補丸　總行奉天延壽堂

▲仁丹係日本醫界之泰斗醫學博士三輪德寛先生並井上善次郎先生兩大家合議靈方不惜巨貲專撰高貴之藥料在於廣大完備之仁丹製藥廠嚴正董督行修虔故以其藥效卓越眞稱寰球獨步

常治

傷暑中寒　頭痛目眩　食積不消　水土不服　酒醉船暈　虛弱貧血　腹痛吐瀉　瘴瘧溺飲　時行瘟疫　卒中昏倒　精神鬱結　虫蝕牙痛

仁丹最大長處

平常服用仁丹開胃健腸化食消毒補血充精消除困倦醫渴止喘除祛口臭美妙聲音清醒暈眩排除瘴癘防瘟除疫眞是神效無極矣以故早晨起床吃飯喝酒喫烟前後出遊行旅上船搭車群衆熱鬧讀書勸學從事職務演說談論交際唱曲聽戲燕席惡疫流行等時無論何人斷不可寸刻離此仁丹實爲完善無缺之常備神藥也

仁丹價目
▲試服包　日金五錢
▲小包（裝一貼盒）全拾錢
▲中包（裝三貼盒添贈藥盒）全貳拾五錢
▲大包（裝七貼盒添贈藥盒）全五拾錢

●正於各界仁丹之讚賞

▲武官曰　服用仁丹旺盛元氣之效甚大

▲紳士曰　服用仁丹滋潤烟味之效甚大

▲淑女曰　服用仁丹順慮養心之效甚大

▲商人曰　服用仁丹不覺忙碌之效甚大

▲學生曰　服用仁丹增進記性之效甚大

▲孩童曰　服用仁丹補弊健胃之效甚大

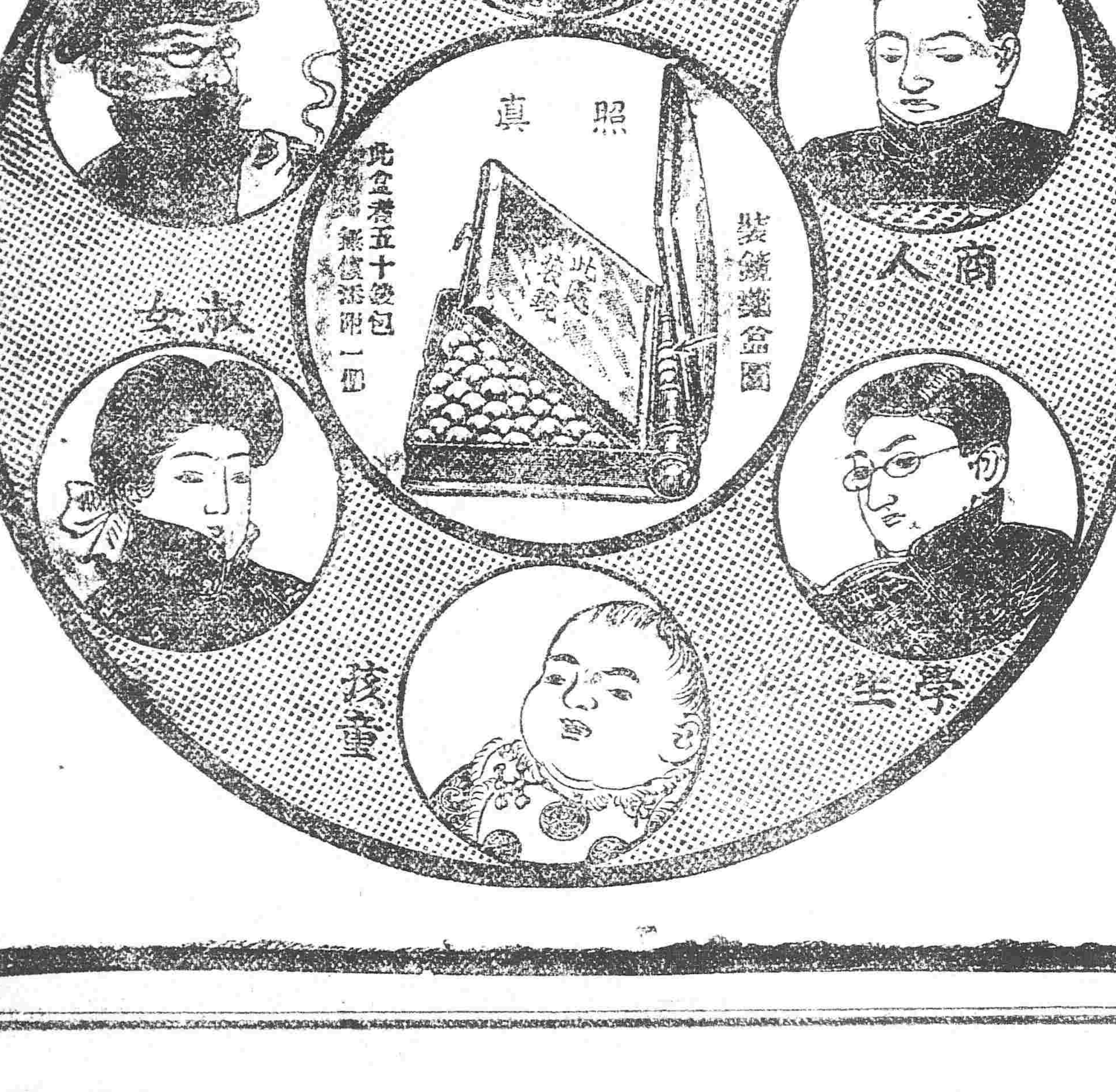

東三省新聞

▲奉天▼

●吳旅長帶領先鋒隊南下

陸軍第二混成旅旅長吳子琴二十日偕同張都督進京會誌本報茲聞先鋒隊第四營於二十六日乘京奉瀋車前往擬二十九日由吳旅長帶領該營南下云 （洪）

●五十三旅將移北大營消息

陸軍第二混成旅已開拔信陽州聞所遺該旅地址經陸軍二十七師師長張雨亭君與都督磋商擬令該師五十三旅移駐云 （洪）

●鄧運使通令各分卡嚴緝私鹽

鹽運使鄧邦述君以奸商販賣私鹽經分卡查獲者甚夥然近來仍有私運希圖厚利者除佈告各商戶一體知照外於日昨通令各分卡嚴密查拿以重國課云 （洪）

●鄂省借鎖奉鹽

鹽運使鄧孝先氏昨准黎副總統咨稱鄂省食鹽缺乏小民談食堪虞擬在奉省借鹽十萬引即在營埠裝運赴鄂並委吳秀雲君爲代表到營磋商一切聞不日即行起運云 （五）

●陸軍二十八團委定教練官

陸軍廿七師馬二十八團團長張君叙五對于操練諸事頗具熱心近因公事羈身勢難兼顧特委龔君與人充該團教練官藉資臂助想龔君曾在二旅充差有年諒不致有負厥職（晚）

●保護電線之通令

都督府參謀長張鉞君以近來竊盜電線之案數見不鮮當此國家多事之秋亟賴電線以傳達緊要消息若不嚴加查辦遺悞殊非淺鮮特令行各縣知事此後凡獲有竊盜電線者務須從嚴懲辦毋少寬縱云（民）

●大理院解釋法律之函覆

高等檢察廳前日函致大理院請解釋刑律第三百七十六條對於賭博財物者之處罰應如何執行昨聞已得覆函謂查該條所謂財物不問其貴賤多寡雖以銅幣數枚制錢數文聚賭者亦構成該條犯罪至該條但書所謂供人暫時娛樂之物係指所賭之物爲供人暫時娛樂者例如賭飲食物之類非謂賭博之目的爲暫時娛樂也相應函覆希即查照云云（五）

●呈請審檢所早日開庭

聞江口議事參事兩會昨據商務各會函稱前分治委員處理案件判斷精明近忽對於民刑訴訟概不受理探係遵照定章不日設立審檢所之故而遲至今日迄無開庭消息訴訟久滯民命攸關應請轉呈當道飭其早日組織成立以重司法而奠民生云云聞該兩會已據情轉呈民政長示遵矣 （五）

●日領事函知日軍野外操練之地點

外交部特派員署昨准駐奉日本落合總領事函稱駐屯本地步兵第五十八聯隊第二大隊擬本月二十五日起至二十九日止逐日在練兵場十里碼頭老君屯瓦房子洪屯等處施行野外演習並發火演習通知前來相應函告預先曉諭各該處貴國居民一體知悉以免驚疑云 （化）

●司書正副目有改上中下士消息

都督府日前接陸軍部電令大致謂各省陸軍師旅業已由部規定司書生改爲上士正目改爲中士副目改爲下士仰即查照遵行以資劃一而符定章大約都督不日當通令各師遵照云 （洪）

●姚院長爲警廳衛生名譽顧問員

警察廳廖錢如廳長以國力之自強由於民質之健康而民質之健康由於衛生之研究東西各國醫學發達首重衛生奉省爲歐亞交通商民麕集之區每茲發夏氣穢蒸最易發生時疫非特精通醫術者切實考究不足以保健康特聘定衛生醫院姚院長爲警廳衛生名譽顧問員以便隨時諮詢輔助衛生警察之進行云 （化）

●撫順縣呈報胡匪猖獗

行政公署昨據撫順縣程知事報告該小林庄於六月二十日突來大幫胡匪數名各持快槍圍攻甚緊當派警隊馳往督勦該匪竟敢開槍迎擊打傷鄉正玉鵬年一名後經警隊奮勇追擊該匪勢不能支始行竄逃除飭各警兜捕外理合呈報云 （中）

●曹知事不遇故去

鎮北縣知事曹祖培日前因有要公乘瀋車進省面謁民政長磋商一切乃因張民政長進京回省尚無定期故該知事於日昨乘瀋車回鎮俟民政長旋返再行進謁云 （洪）

●審計處擬考僱員不果

審計分處董處長以各級僱員固有克勤厥職者亦有濫竽充數者擬行甄別考試一次以定去留乃各僱員聞之以爲到差月餘並無過犯旣欲甄別何不行之於開辦之始是否爲位置私人之地特公同向科長處要求取消此議大約可望作罷矣 （五）

●匪首被獲

撫順縣警務長張星齋君近因該境搶案疊出追擊無着是以日前密派東路第二分署巡官王化南君帶二名前來省垣密訪去路茲聞日昨王化南君在大北門裡宋姚家拿獲匪首金榮（即綽號大金字）一名手槍一支並起獲賍物若干件王君思起解不易一面將該匪首及賍物暫交該管警署寄押一面稟明警長派警多名前來解回以便審訊想該縣警界中有如此認眞之人員夫何患警務之不振也耶 （隱）

●愼重各學校畢業文憑

行政公署昨奉教育部令查近來各畢業生文憑遺失來部呈請補發證書者日見其多查頒發文憑原以視學生學力之淺深應由學校負完全之責若以遺失之故由本部補發證書揆之事理均有不合且恐弊端百出遺害不淺本部爲愼重起見不得不先事預防嗣後凡有前項遺失情事應聲叙理由取具保證由各該校酌量辦理本部概不發給以專責成而杜流弊云 （中）

●呈請派員查勘煤苗

有公民徐榮者直隸昌黎人久業礦務近因在西豐縣屬鳥龍里地方查有煤苗一段已商同地主認可集有資本金萬元來省呈請實業司派員查勘並請發給開礦執照俾便開採云 （肖）

●西安縣知事因公晋省

西安縣公民李德峻因王慶衍王九江父子密使警兵暗殺鄉董宮啓源一案來省呈請民政長核辦已誌報端茲聞該縣知事馬鴻亮因正凶未獲懸賞購線耽延時日昨已將此案卷宗及各項証據携帶晋省呈由行政公署靜候訓令云（肖）

●函請幫審員到差

双山縣幫審員已經司法籌備處處長委李榮君充任惟李君係籌備處一等書記官因有經手事件故未到任昨該處設治委員牛君爾裕來文以轄地訴訟殷繁亟待清理請催促李君速行來鎮聞已於日昨首途矣 （五）

▲營口▼

●許管帶因公晋省

練軍營管帶許益三君以該營改編陸軍早有成議現經張師長派委蔡團長來營接收預備練許管帶以營制初編內中諸多不諳必須面謁師長方爲妥協故於日昨由新市街車站赴奉云

●張廳長更調之說不確

地方審判廳廳長張志嘉君自營口開廳至今歷有年所學問優長遇事果斷對于案件莫不秉公審判日前有更調遼陽之傳說茲悉實係傳聞之誤云

▲大連▼

●滿吉鐵路連絡運輸近情

吉長鐵路總辦處愚氏此次爲聯絡鐵路運輸事宜特親身來連與滿鐵會社各重要人員磋商一切茲悉該氏抵連後即假某酒館設宴招請滿鐵各重要人物藉以表示懇親之意當聞滿鐵副總裁國澤氏對於連絡一事甚表同情惟一切進行手續須兩方面提出條件然後始能開議云

▲旅順▼

●典獄官回國視察監獄

都督府監獄署長渡部君奉委赴東京典獄會議畢親往東京京都松江大阪及朝鮮等處視察一切情形約須八月初旬方可回署云

▲撫順▼

●胡匪猖獗

東路五鄉年馬洲現在集有匪徒二十八人將該屯范某家之快鎗搶去數枝銀洋百餘元連搶數家始行停止有警務之責者盍即往勦焉

▲千金寨▼

●區官到差

西路區官楊君警盤已入奉天警察學校補習當經張局長派委南路巡官喜耀廷接充聞該員素諳警務辦事認眞當必有一番整頓云

▲通化▼

●統捐局得人

本邑統捐局前經興京總局派委劉輔廷君接辦已誌前報乃劉君到差後即遣伊弟劉升帶同巡差下鄉催收因在北路某鄉地方勒索舖商致起極大風潮被總局聞知當即撤差經各界保留先時幫辦委員項益臣君繼續辦理各處風潮始行息滅而局務亦整頓一新雖曰爲日無多成効頗著矣

▲新民▼

●潘師長晋京

陸軍二十師長潘矩楹因公晋省已誌報端茲於二十五日乘快車來新並未下車即行北上云

●整頓錢法之效果

錢法之壞皆因糧飛充塞不便通用致現銀價値逐漸增漲日前每小洋一元換市錢九吊三百文現在廷知者傳知商會令舖商速將糧飛收銷不准再爲出使蓋錢法一整現銀價値自然平穩故現下小洋一元得換錢九吊一百有零矣

●庭長肆威於律師

十八日地方審判廳閻庭長堂訊案件忽然大發雷霆喝令庭丁將律師田霖逐出庭外詢知情由係陳萬升控關有恩覇地不交一案田霖律師蒞庭爲陳萬升辯護案已判定田律師依法陳請公開以便上訴閻庭長一聞上訴兩字即時勃然大怒責律師以坐而不立之過並喝令逐出若上訴二字而出於鄉民之口該庭長之聲色又如何也嗟乎共和時代之法庭痛哉維[illegible]法律保障人權之律師

●警長諭令剪髮

昨警長張金聲傳諭各分區長官及警界中人均應一律剪除髮辮以崇體制而符國法云

▲綏中▼

●縣議會捐論平允

縣城內外有無主土坑數處附近居民任意拉土以致路斷城塲縣會此次開通常會經諸議員提議取締僉謂准各戶在坑中取土以疏通水道方可無碍城垣藉籌微欵而堵城基並將以補修道路此案早經通過現已實行而一般存私心者謂該會不能因少數人之言致城垣之危險道路之挖斷不顧彼之所言蓋實有意阻撓

●先鋒隊開拔有期

駐綏先鋒隊定於陽歷六月二十六日一律拔隊開赴信陽云

▲鐵嶺▼

●附加稅歸收捐處經管

自治各會在稅局應得附加稅向來各領各欵殊覺繁瑣茲經九鄉聯合會議決嗣後附加稅均歸收捐處經理以昭劃一城鄉自治會之感情於此可見一斑矣

●公斗董事易人

公斗董事許君子厚調充西路區官所遺董事一席已經八鄉公推曾學一担任惟工商會公斗董事所推何人尚未發表耳

●九鄉聯合會租定會所

九鄉聯合會雖已成立因無會址未免有名無實茲經會員公議租定城廂自治會西隣房屋一所爲該會地址嗣後各鄉會人員來城者均可就此食宿云

●公舉醫學研究會長

二十五日城鄉醫生三四百人齊集商會投票選舉醫學研究會正副會長以昭公允當日揭曉義和堂醫生當選爲正會長廣生堂永生堂醫生當選爲副會長云

▲開原▼

●稅捐局書記更調誌

八家鎮稅捐局分卡正書記王闍臣調回總局另委遺差經局長委人令南關分卡書記李自新接充遺差南關稅捐分局之差則委總局稅櫃書記馮紹南業已分別委令到差矣

●胡匪猖獗

近日清河溝一帶起有大幫胡匪百餘人分爲十餘小幫大肆搶掠小民枕不安蓆聞游擊馬一營營長趙庚廷帶隊往擊不知能否追出境外耳

●省視學下鄉視學

省城教育司委派李新榜君來開調查學務於日昨到開遂即會同勸學員長景騋五前往四鄉各學堂逐一查察以資考覈而定成績云

●巡官擢升區官

東南鎮第五區區官程子元赴省城警官補習科補習遺缺經縣行公署委令八家鎮巡官宋明星代理遞遺巡官則委巡長于某升充業經分別委令到差視事矣

▲昌圖▼

●審檢所開庭理事

本縣審檢所業已成立日前帮審員胡賀二君開庭理事判斷各案毫無偏私人民之受理者莫不心悅誠服倘能始終如一毋怠毋荒不獨爲地方人民之幸福亦足以開司法界之光明矣

▲遼源▼

●鹽釐委員得人

通江鹽釐補征局楊局長以遼源分局地面廣大恐有鞭長莫及之虞特調三江口司事王君崑山前來接任緣王君係前清候選知縣老成練達實心任事現已調査雙山鎮一帶鹽商於國稅前途當必不無起色焉

●區官晋省補習

日前縣知事奉內務司訓令設警官補習所業已成立急速送警官來所補習縣知事遵即轉知警察事務所由警長陳星斗君特派三區區官曹福山四區區孫官魁前往補習擬即就道進省云

▲吉林▼

●預算案分爲六部

吉林省議會審査吉省預算案件規定辦法先從審査入手當經議決劉硯生會長將議員分爲六部按照事務繁簡酌定人數 一內務預算部八員 一財政預算部六員 一教育預算部八員 一外交預算部二員 一司法預算部六員 一陸軍農林工商預算部四員規定各部每日由上午十鐘起至下午三鐘止限一星期內各部均行審查完竣再開正式會議表決云

●省會調查預算

省議會將全體議員截分六部調査全省預算已誌本報茲聞該會自二十三日星期一起將預算案分交各部實行調査惟因表冊內所列各項數目極爲繁冗非詳細鈎稽不能適宜擬於調査預算案期內即將他項議案暫行緩辦不開正式會議云

●劃一文報辦法

行政公署文報處現爲整頓文報分局分所起見將擬改組章程數十條分飭遵照辦理其大致將各路分局一律改爲分所應裁應併之處則裁併之並飭將原有圖記戳記等項一律繳換新樣除省城分局外統名之曰某某文報分所用昭劃一

行市

陰五月

格外公道　外四二二
遠東報
郭秀英　孫桂秋　張翠喜　探城山　取城都　玉堂春　雙鎖山
劉孝臣　孫桂秋　陳奎和　三上橋　白水灘
小鳳梧　李鳳雲　小白菜　辛安驛　陰陽報
陳君　李鳳雲　小白菜　紫霞宮　桂蘭芬　刺巴杰
金月樓　金玉仙　小鳳英　賈玉銑　花蝴蝶　玉堂春　四進士
孟綏卿　李鳳英　賈玉銑　滑油山　七郎　水

▲依蘭▼

●山東墾植協會現狀

前從山東周都督派委陳命侯在吉林省臨江縣地方領有開荒若干方以備山東移民之用上年歸山東墾植協會經理茲悉該荒又被京都墾植總會分去十餘萬協會所餘之荒能否足敷移民之用尚未可知

▲伊通州▼

●商會總理不理事

本邑商家均出本號憑帖各家串換互使去歲德成合被憑帖荒閉至今並未收付累及鄉民商務總理胡竟置之度外耶

▲濱縣▼

●知事依然劉仲璟

賓屬各機關日前致電省公署不認劉仲璟爲賓縣長官茲聞縣議會昨接省公署覆電略謂劉仲璟係奉大總統委任成命礙難收回仰即轉飭各團體知照勿再意外要求有越範圍云

▲哈爾濱▼

●俄軍備糧買草

駐哈俄邊防營務處特派差遣員四名隨帶華通事二名秘密赴吉林長白山一帶購買糧草以專車載送至哈所備軍糧堆積如山故哈埠及吉長一帶糧草異常昂貴該俄人近日在該國載來軍隊甚夥并聞屯駐江省富蘭爾基車站每日操練砲聲隆隆以致各界人民頗形恐慌云

●股匪騷擾

縣屬六區界內之砲馬地方近忽有大股胡匪出現約計一百五十餘名據該處來哈者云該股匪大肆搶刦往來客商無不驚惶失措日昨已呈報縣知事勦捕當經林小廷知事派二區區官姚錫九君率領警士乘坐江防隊之砲船前往該處捕勦云

●區官注重衛生

巡警四區區官傅君新三日昨諭飭各長警在偏僻小巷一律掃除潔淨遇有門市院內堆積穢汚者即令該戶掃除並飭各戶嗣後不准任意拋棄汚穢於道路違者立即議罰哈埠警務之前途庶幾可望蒸蒸日上矣

▲黑龍江▼

●宋督有辭職消息

宋督近以江省財政困難一切事宜諸多棘手邊患日深不多設兵隊不足以自衛多設軍隊而餉又無可籌中央協撥亦不可久恃聞昨已電請中央辭職未知能遂其願否

●庫瑪縣匪徒起事不果

昨據黑河函云庫瑪爾河金廠近年來出產薄弱加之官府剝削奸商壟斷以致鑛丁生計艱窘流而爲匪日前該處有匪徒多人煽惑百餘人圖謀不軌幸經紳商早日發覺當經該縣堂知事派軍警協捕當獲首犯孫金凱等四名餘皆逃匿云

●黑河觀察使爲商民請命

公署昨准黑河觀察使張鶴岩君電稱准庫瑪縣知事孫燕堂呈稱謂所屬金廠所用之油酒米面及應用一切物品向由廣信公司設立分司爲之壟斷不准散商進溝各物價值異常昂貴較諸市價不啻兩倍而金砂亦歸該公司價廉獨收故獲利無算無如近年各溝出金磽薄鑛丁每月所挖之金不敷糊口而把頭等亦無力勘測新苗以致黑河金廠幾無發達之希望等情電請取消該公司之專利准散商進溝爲商民放一線生計俾金廠藉以發達聞宋民政長已電覆指命照辦矣

●郵局代售印花稅票

江省郵政分局現接哈埠郵政局寄到印花稅票照章出售已於日昨在門首懸掛代售印花稅票木牌以便商民週知云

▲更正

頃據二十七日僞稱省員到館聲明本報二十六日雜報欄內所載該警所□□中原並非挾嫌陷害乃因由□販賣嗎啡招引來往者人類不一故將魏某傳至該警嚴訊亦未格外加以匪刑旋即令歸某具保釋出本報所載稍有誤聞應即更正以全名譽

雜報

▲奉天▼

●日警察對於傳染病之注意

西車站天聚東客棧住有客人張振德者直隸人日昨忽然患病口吐鮮血未及三十分鐘而死同棧居住者以其死亡甚速疑爲百斯篤復現遂致全棧騷然日警探悉當請醫生至棧檢驗該死者屍體實係患肺結核症致死亦爲傳染病之一乃令該棧主將張某屍身即時移出並令其消毒云（民）

●自討沒趣

趙墨林等在中國車站承辦轉運公司擅云領有工商部執照并警察廳示諭不知如何被各界反對以後該公司派人在車站攔車竟遭鐵路巡警逐出可謂自討沒趣者矣（官）

●樂有賢父

有趙文訓者爲遼邑警務長之姪來省在大南關王家店居住日與下流社會爲伍不知在何處賭博輸洋數千無以償還欲圖自盡其父聞信赶急來城予以千金了結父子歡然而回（官）

●英文書院開青年會

小西邊門外英國文滙書院二十六日開青年大會故該院長特邀請中國學界青年子弟前往參觀一切云（聯）

●擬演戲勸募賑欵

鄭孔會會長曾某以洮南蒙民流離失所慘苦之狀不忍目覩昨特邀集同志擬演劇勸捐並請戲劇改良社排出蒙民流離奄奄求生之式定名曰哀洮南聞定於七月一日開演云（中）

●飭警認眞查店

警察廳廖廳長因𣃼破壞党首領宋魁武漏網赴長誠恐尚有餘党潛伏省城煽惑人心有礙治安昨特飭各警署每夜巡查店棧遇有形跡可疑之人細心盤詰若有言語支離者帶廳審察不可輕釋云云（中）

▲遼陽▼

●巡警捉賭

西路三區第二分駐所管界鍾三家子鍾永明家慣設賭局毫無忌憚月之二十四日招引賭徒數名大肆賭耍被該管巡警撞遇當場捉獲賭犯鍾永明鍾得武吳齡源鍾德山四名並賭具一併送交警察事務所訊辦云

●烟犯開灯私吸

城東七三□牛溯住戶屈振業張玉樹二人開有烟攤不肯戒除六月二十三日二人開燈私吸被一區第三分駐所巡警查知當場拏獲並起獲煙具兩套烟膏一盒送交警察事務所轉送審判廳懲辦云

●竊犯送案

二十四日有農人某在平康里說書場聽書因未加謹愼致被小偸將錢包掏去內有銀元三元一角幸警察事務所偵探李與有瞥見當場將該犯並贓據拏獲一併帶至事務所審訊該犯供稱住在城西張郞堡馬萬山家素無營業專事偸竊不諱立卽轉送審判廳懲罰云

●醉酒滋事

張凱者係邑北岳家堡人日昨來城在平康里某飯館飲酒大醉旋至妓女寶蘭處撒撥被閽警聞知帶至閣樓排解而張凱不服聲稱係巡防軍隊將警卽被巡防軍士聞知向前盤詰冒充敗露遂帶至軍營痛責一百軍棍立卽送交警察事務所拘留經看守長見其棍傷甚重兩腿皮開肉綻鮮血淋漓遂爲其設法醫治俟傷愈再行處治云

▲營口▼

●大角力家定期來營

日本東京與大阪兩處之角力家計一百二十餘名擬來本埠試演武藝以博世人之觀覽已在埠東新市街淸林館右旁高搭棚欄預備角力家之試演聞准於本月二十八日由南滿車來營云

●姦拐被獲

有資基昌者唐縣人在保定府某學校充當校役其妻鄒氏與資之同役武桂林私通兩人情熱乃於四月間拐帶來營在義盛永客棧居住詎武某半途心變將鄒氏轉於鳳鸞胡同之王某爲妻得洋一百五十元鄒資基昌尾追前來狹路相逢於日昨將武某扭赴法院云

●查獲嗎啡犯

煙禁綦嚴購食不易因之一般煙籍中人多以嗎啡抵癮查嗎啡之毒較之鴉片爲尤甚官府已從嚴查禁日昨有陳國會者素有嗎啡針癖在家私自打針被第一警察署李警長查獲送廳懲辦云

●洋車夫飛跑殞命

有永慶人王有法者向在本埠拉洋車爲業日昨拉一坐客李某赴南滿車站乘車因氣車開着時迫在路飛跑及至車站頭目暈眩嘔吐食物歸車廠後嘔吐尤甚未至黎明竟行殞命其死亡太速疑係時疫經防疫院郭院長親往檢驗委係因驅騎過驟傷損內部之所致云

▲牛莊▼

●獲拿賭犯

北關小草市吳家小店主人吳榮閣僉設賭局二十三日被警查獲賭犯三人當送交區官不知如何懲辦云

●烟土販被人訛詐

南關住戶李憲邦者前赴營埠販來烟土若干經人查知由營跟至海城彼時未便查李某乘機將烟土藏於坤伶双桂秋處未得搜出徒勞往返其後李某將煙土來牛販賣該坤伶双桂秋亦來牛鎭演戲向李某强索洋一百五十圓作藏土之謝禮李某雖係被訛詐未敢聲張只得應允將錢交淸矣

▲蓋平▼

●驅逐娼妓

本邑向無平康里故各妓女多在城內雜居實與風化大有妨碍茲聞警察事務所在東南關空場修建房間令各妓女歸入一處以便管束而示區別云

●偵探烟犯被毆

禁煙所派偵探四出搜尋雖未著有成效然較之昔日已大相逕庭日前在東鄉探將某甲吸煙隨帶巡警數名馳往誤入李姓當被李某毆打大受羞辱自是以後該偵探遇事稍愼矣

●負氣自盡

西下窪子住戶李某年二十二歲爲買於營口因病歸家調養其妻現年二十一歲平素頗稱和睦日昨不知因何口角其妻竟食紅礬命歿嗚呼夙在索愈而生者竟死矣

▲千金寨▼

●何堪輕生

楊柏堡東鄉坑苦工昨日下午三時懸梁自盡者一人經衆工人將屍放下群聚驗視該死者係錦州榛子鎭人在工廠並未補名係冒頂宋某之工牌工作者衆工人莫不長嘆惋復報警局存案將尸掩埋云

▲旅順▼

●路倒遇救

有日人松野安右衛門者由朝鮮京步行而來前日正午在柳町公學堂前面昏倒不省人事經巡邏警官相過當卽盤詰該日人謂已三日不食腹中饑餓巡邏警官乃將其帶署救護云

●瑣聞一束

▲英國兵船二十三日午前四點鐘開放威海衛▲都督府天野參謀官偕其夫人於昨日赴連▲都督府齋藤大尉二十三日因事出張二十四日上午回府▲關外民報社委旅順通譯德永太郎君爲特派員▲前日下午小學校學生若干在新市街公園開野球戰會一時往觀者頗不乏人張良田娼窰之妓女金順情愿從劉鴻文度日近聞將身續出又入王二窰子打夥矣▲前日晚有水兵三名在東町路上未知因何故大起衝突鬧經查崗警兵相遇將兵帶所大加申斥

▲本溪▼

●教員務外

邑西下湯力街公立小學堂教員張樞衡不理學務終日賭耍招集賭徒往來如蟻且在各處冶遊聞與該屯趙某之女有染硬認親戚希圖往來無阻是此教員可謂不知羞恥矣

▲安東▼

●髮辮爲累

租界內小本經營甚夥而抽籤拐騙者亦屬不少昨有甲乙兩人正在抽籤之際被日警察瞥見上前抓獲某甲因剪髮已剪卽時逃脫而某乙則因尾後垂辮遂被扭住帶至巡捕處罰辦噫髮辮之累人甚矣哉

●鄉人對于雷殛之謬妄

鄉鎭四區住戶李某以務農爲業所住之房前日大雨時被雷殛毀鄕人均以爲房中有怪作祟故被雷殛實屬荒誕已極少知電學者當不爲其所惑也

▲錦縣▼

●僞帖宜禁

東門外源和棧執事吳洛廷與無賴子趙鴻禧趙百川(卽某巡長)專事使用大增裕豊聚順等錢號之僞帖每日竟能銷售至百餘吊之多其銷售處尽在小買賣舖暨東關某小舖亦被其使用拾吊想此等營業每日所得無多何堪受此賠累該管巡警應亟設法訪查以淸其源面整商業也可

●好雨兆豐年

自春至夏雨水稀少田地乾旱農民望雨之殷不啻渴者之求飮本月二十號天忽油然作雲沛然下雨至次日午刻方止農民莫不喜形于色

●糧價跌落

縣屬去歲雖未豐收然亦不歉自禁糧出境後本境堆集糧穀頗覺充斥近來大開糧禁無奈雨水連綿道路泥濘車行不便故强開禁終覺滯塞一般糧商仍多賠累云

▲開原▼

●李祥麟忝不知恥

西街居民李祥麟年逾花甲本係棍徒出身刻薄成家現開當舖其品行之卑汚固無俟言去歲商會改選伊卽運動得充會董希圖藉勢按月應納會金其他當舖皆照三厘攤納李某竟給四毫希圖取巧各商聞知以商會既係公地李某又係代表何以會金此重彼輕群起反對商會向李勸說令將會金照加以照公允李某偏强不從經衆開會公同核議月納會金二厘者有代表權其二厘以下概不得代表經衆通過表決該李某會金既不足二厘自無被選代表權但伊向以代表爲榮身遂藉出會氣憤不平則蠱惑衆商堅抗會金各商以李行爲苟且皆置不理伊亦無法乃揑造黑白聲稱商會有如何弊端擬欲控告觀其意旨似欲使商會閉之將詎請回之地步無如商會諸君辦事向秉大公多不以爲然李某碍難回頭遂煩其近友某君代向商會懇說從此每月照按一厘五毫交納會金惟求回會帮同辦事現在會員尙未允許但李某既揑控告商會於先何又托人轉懇於後似李某之行爲殊屬忝不知恥者矣

●擊斃胡匪

昨有胡匪五人(其頭目綽號孟小耍)於午后七鐘時至蓑馬大屯秦國英家鳴槍强搶並將家主綁去聲稱持洋一千二百元往贖該秦某乘隙逃回卽告知預警聚集三千餘人在家守候次早一鐘時果有胡匪追來兩相攻擊傷匪一名其餘皆逃當經事主報明縣署詣驗並懸嚴緝餘匪云

▲昌圖▼

●銀價飛漲

金知事以民間封納錢糧稅契每銀一兩按小洋一元六角五分核收現在省城銀價昂漲者仍前折收吃虧大鉅昨特牌示嗣後每納稅銀一兩作小洋一元七角俟省垣銀價低落再行酌時核收如有以現銀或官錢號銀飛交納者亦聽自便云

●時疫發生

進日天每不正乍寒乍熱稍一不愼易于感受疾病瀾自入春以來發生一種痧疫至今未已治愈少疎卽致命然患者以小兒爲最多據醫生云其症發現時初則頭疼身熱恪寒繼則發出紅白疹疹熱刑於肺喉咳氣喘喉攻咽喉頸項俱腫腎藥莫救如不預先設法防範一經傳染施治末易奏効云

▲西豐▼

●庸醫殺人不用刀

北門外魁德長商號之鋪夥因患鼓脹症請廣濟藥房西醫孟紹賢診治該醫不明脈理卽用西法療治放水若干當時氣血大虧不省人事詎非草菅人命而何

●拿獲煙犯

本邑居民劉寶善素有煙癖未曾戒除且私設烟館開燈供客招集一班烟鬼無賴之徒明目張膽肆行無忌昨晚八句鐘時在噴雲吐霧之際被該警察事務所巡邏周襄閣偵知當場拏獲帶至警察廳懲辦

▲吉林▼

●擬設妓女檢驗所

項聞官醫院院長以每日所診之病染花柳病者十居六七究是病之發源由於妓女之不潔得是病者不惟本身受其損害且可影響於兒女倘不嚴杜其源恐傳染迨彌查東西各國講求衛生者妓女無不檢驗本城日本妓館亦係按星期檢驗一次內省各地已經設立我吉亦應仿照辦理因已呈請民政長不知能否批准耳

花界消息

▲艷冠群芳

余作客瀋陽已八閱寒暑矣每得當酒後茶餘興致難遏隨二三友人奔走北里藉遣悶懷昨笑公招往天順部小寶校書處茶話余遂買車西下及至該班門首見一二八女郞梳東洋頭妙髻堆雲服波流慧矣醫生秦余問笑公來否伊乃嫣然含笑曰來哉相將入室友與在坐此女郞爲誰郞小寶校書也

▲有美如玉

余遊宦奉天已數載矣足跡未嘗一涉平康往素容疑而與余亦北里胭脂絕代佳人必張艶顯豪華之遊非然也昨日因事經過館二年竟邂逅一佳人如花班茶敍其所識者爲美玉校書長眉挽額突嬌嫣眼合秋水之波身若春風之柳輕移蓮步恍們瀛家飛燕洛浦神仙至性情之温柔態韻之周到猶爲餘事名談良久方恐接香澤卽遊遇相遇資發我心故表而出之爲北里遊者介紹也

●秋娘花運

聚順小桃紅爾妹顯祥以淺妍頗被逐自以爲花運亨通將於不料枯楊生花竟有老嫗得其士大之寵某生者翩々公子顧影自憐雖奴庭名花與壞學功夫架子與之講求兩柳蓉花金鈔不惜自識桃紅後極力報效所費已不下數十金該妓得此不年小補惟聞此項所用俱非塊面之錢內有五元私給桃紅又有四元係用紅封套作殼桃紅三十大慶之壽儀者該妓得此塞狗居之金錢花運卟又將紅耶

▲蘇妓組織大足會

聚興茶園蘇州人初自京師來梁苑徐妃異常光艶千般婀娜萬般媚兩峯一窰最銷魂探險家一極窮荒如游魚聊水眞有龍綢冠山左之豈中聞該班妓在京時經姊妹行推爲天足會會長此次來奉携有大多數夜合資作基本金聯絡娼藝院同志提倡天足會以圓跌六寸者卽具有會員之資格刻正籌備進行擬舉月窑胡同周月紅爲臨時會長已經多數通過諒不日卽可發表云

▲動人情處在天然

新舊平康之中妓女姿容秀麗技藝擅長者果屬不少然不染流俗品性高尙者實覺寥寥偶或有之蓋我未之見也日昨有半日閒經友人邀充邊務至舊一弄之紫仙班桂芳閣校書處茶敍見其嬌滴滴身無半點塵埃嫩蘇蘇不染絲毫俗氣娩似出水芙蓉眞若帶雨梨花天眞爛漫柔性活潑善奏皮簧聞之心醉一顰一盼雖無情如我者亦覺情爲之動也

▲是亦情緣

天順班有洪月樓者蘇產楚育本良家女幼喪父母家寒無倚墮落孽海寄跡楚館閱士女斑頭聲價頗躁前歲軍興避來瀋初隸大寶余從友曾一謀面該校書態度絕無卑濁習氣故其接客莫不相見雖中委而性格温柔談吐凝重猶有閨閣以誠似風塵中備歷甘苦故欲擇木而棲矣余友(無名氏君)嘗言余於北里閱人雖多求其可與談心曲者惟月樓一人近友患病時余往探知不出門將一月而病中每念月樓倚狂不忘余於是感觸情緣爰筆之以寄月樓也

328

埃及紙煙

啓者本公司監製埃及紙煙久已馳名全球歐美[illegible]

各樣呂宋煙 金琥珀 爽口 衛生藥 煙子

總行設立 埃及京城 分設 中國 天津 北京

文飛利 黑帽子 常夫未 圖 馬蹬牌

奉天鼓樓南 普羅斯代售

華新金銀樓

本號開設奉天城內鍾鼓樓西銀行胡同路北向南[illegible]

聘請優等名師 時式 花卉各種 首飾 金盤 器皿 [illegible]

專造足色赤金代造手鐲表練子各色手

[illegible] 諸君賜顧者 本樓謹啓

中國電話五百二十三號

吳慶桐感謝諸白

省垣各界諸先生台鑒 桐瀕行辱承
祖餞雖一時之盛 自顧德薄能鮮
何敢當此 溯桐駐省二載 本無濟變之
才 厠於肆應奔走之職 屬之感承
台寵 優加 回首聯滋 慚汗 握別登車 載
德而行 次日安抵京門
晉謁
極峯 即日南下 所有
盛情 如致函深虞疏漏 用先登報 俾
諸公徧悉 感忱 俟到地點 再當奉椷申候
也 謹此敬問
日祉 恭謝
榮施 不備

六月二十一日自京寓寄

五福目藥

陸軍軍醫監秘橫井方
戶塚山本兩海軍軍醫總監證
明

衆位把這大山元
帥招牌五福眼擦一擦

定價
特製大瓶 廿五錢
小瓶 十錢

害眼睛的人不必說了 就是那未害眼睛的人 無論什麼人 每天早起一定得擦這個五福眼藥 眼睛一定很明爽的 衆位買的時候兒必要說明白

各地大小藥房均有出售

俄商秋林洋行

啓者本行由哈爾濱分設在奉天鼓樓北大街路東歷有年矣所有貨物零售批發並指明定價 貨均可隨意 今特由本國運到各種

頂上毛氈 大呢 毛泥 青口絨 斜文布 哈機布 雜色印花布 合斜子布 地毯 布及 食物 各色 洋酒 罐頭 頂上香濱 地圖 草套 白蘭地 飯 真正美人牙粉 羅過香皂 雜色香皂 各樣香水 蜜油 洗臉具 一應用物品 無不備 新到 五金鐵器 開墾犂杖 裁縫機器 木匠應用器具 廚房木鉄傢具 並有頂上小 供全留聲機 千里鏡 西式皮靴 皮鞋 之麻 皮底 皮鞋 雜色皮漆 油各 稱 紙煙 各樣 磁器 花素茶呼杯盤 一概俱全 其餘各種貨物不及備錄 仰祈中外紳商加備 乖青 一切價目無不格外克已 恐未週知 特此告佈

中國電話二百八十二號

咳嗽 傷風

皆非可以輕視 不醫治將致 重病 傷風 最損人氣力 故始只傷風 久則渾身疲軟 病魔侵擾 如 氣管病 外 感風寒病 胸膜發 炎 並各種 胸肺病 皆由 是作

司各脫乳白魚肝油

能壯身調元 不但傷風咳嗽可以藥到病除 且其補力甚大 遂至體氣益強 精神震奮 以上諸病 遂却步焉

可以証其材料與製法之優美 乾淨純精

白送小本書

有圖計三十二頁 論魚油用處極爲詳明 請寄一郵片到上海四川路五十三號茂生洋行便可得該書矣

壯健能始脫各司服葦

奉天經理處 德亨洋行

（四）

金剛石牙粉

凡身體健否多由牙强否須保牙齒無損精擇精良牙粉滋養固原使其牙無痛生蟲之患但人往往誤爲牙粉專齒口爲名不知用之後否啻傷牙齒而後患實非淺則牙根漸漏食物維難欲得美味根牙無用本廠向各國求選採辦精良考察製合金剛石牙粉久用滋養牙根能永無牙痛生蟲之患大有裨益於衛生前是歐美諸國博覽會之下審查魁占受金銀賞牌之名譽品位優鋪並非別牌可比倘蒙士商賜顧者請認明金剛石牌號以免魚目混珠善用方信言之謬也此白

各處洋廣貨店發售

大日本 東京 大阪
平尾贊平謹白

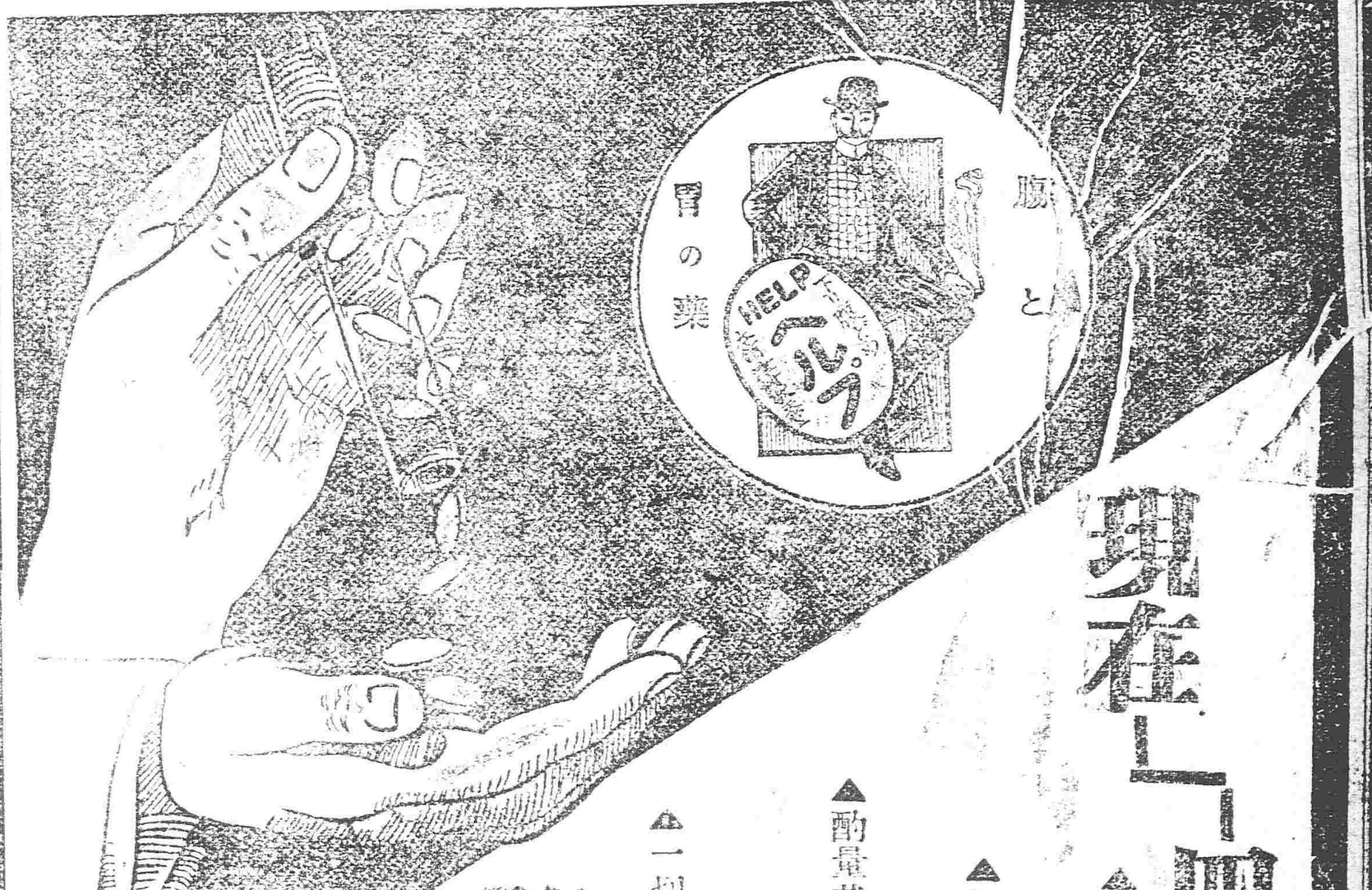

現在「四粒之黑兒補」

▲腹痛不止之時 ▲滿肚之時 ▲過食過飲致須吐出及 ▲因時令因食用致病之時即 ▲酌量其服用 ▲一切苦痛直行消去

四粒之黑兒補

勝胃且能健全

▲經病二一粒即足 ▲重病不過四粒

▲肚腹疼痛 ▲食傷 ▲伏暑泄瀉 ▲犯節氣 ▲水土不服 ▲紅白痢疾 ▲霍亂吐瀉症 ▲絞腸痧氣 此外一切痢疾肚痛症當初起之時速服黑兒補立可免患如已成霍亂一服此藥見能除吐止瀉定痛可保元誠有起死回生之奇效轉危爲安之能力

黑兒補由於宮內省侍醫拍村博士之指導以最新機器而爲極精察之調劑故其効驗甚宏即久藏之亦無風化潮解之虞服其甚少易於飲用且便於攜帶決非他腸胃藥之所可摸倣者應乎實平觀其功効不難判斷蓋黑兒補者並非自行贊美一經服用即見真正効驗

東京日本橋區本銀町
本舖 津村敬天堂